memoria 2006

FUNDACIÓN
INTRAS
www.intras.es

FUNDACIÓN
INTRAS

www.intras.es

Esta memoria recoge nuestro trabajo,
las huellas de un camino que hemos recorrido juntos

1. PRESENTACIÓN
1.1. Ficha técnica de la entidad. 7
1.2. Organigrama. 8
1.3. ¿Qué es Intras? 10
1.4. Registros de la entidad. 13
1.5. Premios de la entidad. 15
1.6 Reconocimientos externos 18

2. ÁREAS DE ACTIVIDAD.
2.1. División de Asistencia Social y Atención a la Discapacidad.
2.1.1 Atención a la Discapacidad. 20
2.1.1.1 PGS. 22
2.1.1.2 Educación de adultos. 22
2.1.1.3 SOIL. 22
2.1.1.4 OPEAS. 23
2.1.1.5 Talleres Prelaborales. 23
2.1.2 Geriatría y Gerontología. 26
2.1.3 Igualdad de oportunidades. 27

2.2 División de Asistencia Sanitaria. 28
2.2.1 Rehabilitación psicosocial. 28
2.2.1.1 Centro de Rehabilitación Psicosocial (CRPS) 28
2.2.1.2 Programa de Apoyo Residencial. 32
2.2.1.3 Programa de Familias. 34
2.2.1.4 Tablón de Apoyo a la Enfermedad Mental Crónica. 34
2.2.1.5 Otras Actividades. 35
2.2.2 Unidad de Neuropsicología Aplicada. Clínica de Memoria. 36

2.3 División de Investigación y Desarrollo.
2.3.1 Gradior e Intervención Cognitiva. 38
2.3.2 Desarrollos Tecnológicos. 38
2.3.3 Estudios. 39

2.4 División de Gestión.
2.4.1 Proyectos Europeos. 41
2.4.2 Cooperación al Desarrollo-El ICSSI 55
2.4.3 Consultoría empresarial. 57
2.4.4 Empresas Sociales. 58

3. COMUNICACIÓN Y DOCUMENTACIÓN
3.1. Centro de Documentación – CENDOSS. 60
3.2. Publicaciones propias: EdIntras, InfoIntras, BTR, Reflejos. 61
3.4. www.intras.es 63

4. CONTACTOS CON OTRAS ENTIDADES
4.1. Redes. 64
4.2. Colaboraciones con otras entidades. 68

5. CURSOS Y PUBLICACIONES
5.1. Cursos organizados por Intras. 72
5.2. Cursos externos a Intras. 75
5.3. Asistencia a cursos de formación. 75
5.4. Participación en congresos, seminarios. 76
5.6. Publicaciones. 79

6. OTRAS ACTIVIDADES
6.1. Programa de voluntariado. 80
6.2. Programa Amigos de la Fundación. 80
6.3. Premios Intras. 82

7. **INTRAS** EN CIFRAS
7.1. Balance económico. 86
7.2. Personal. 88
7.3. Proyectos. 88
7.4. Usuarios atendidos. 89

FUNDACIÓN
INTRAS
www.intras.es

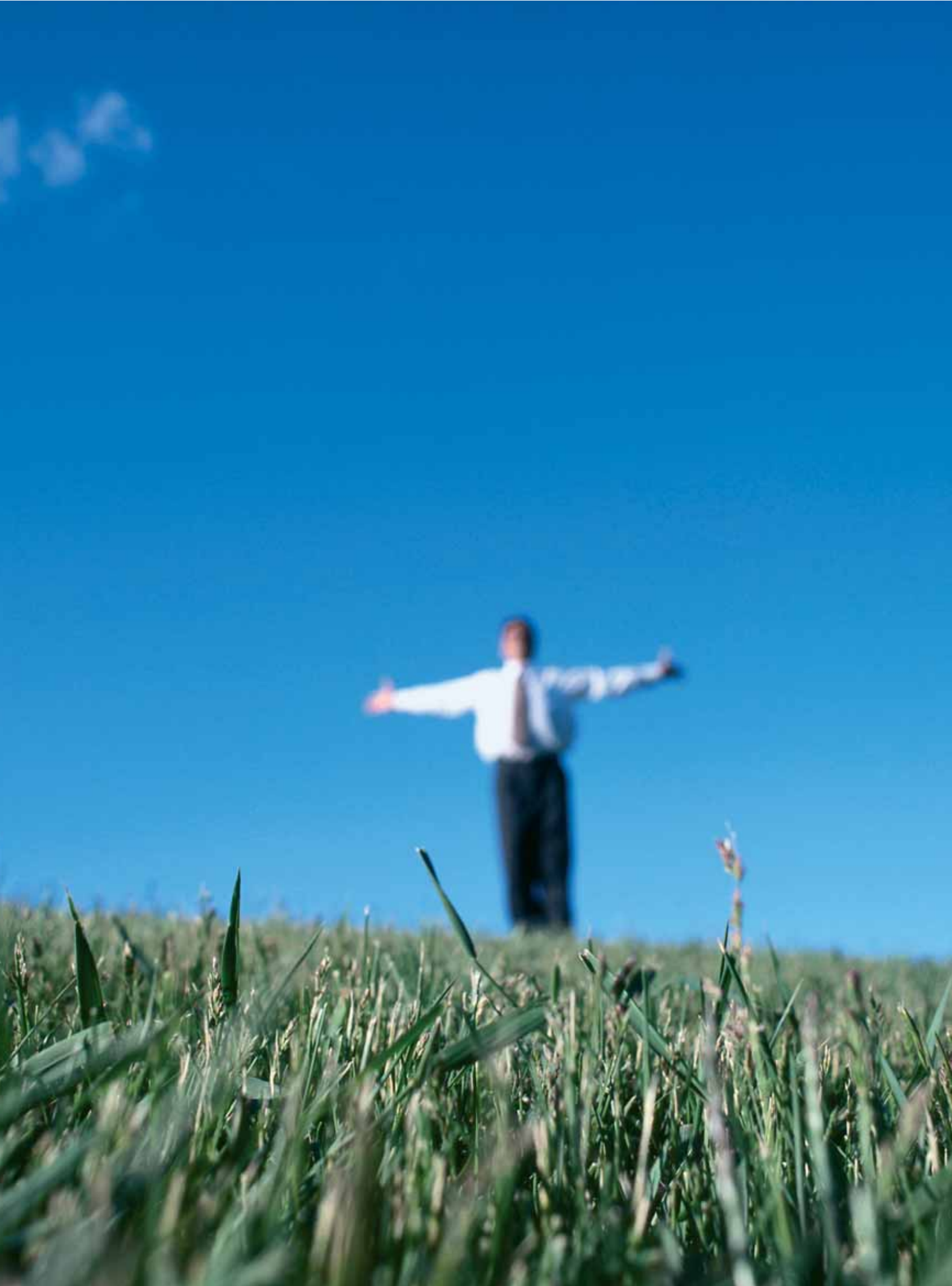

Presentación

1.1. FICHA TÉCNICA

NOMBRE COMPLETO

Fundación INTRAS (Investigación y Tratamiento en Salud Mental y Servicios Sociales)

SEDES

VALLADOLID

Oficinas

Santa Lucía, 19, 1ª planta

Edificio Intercima

47005 VALLADOLID

Tlf. 983 399 633 Fax 983 217 565

Taller prelaboral

C/Huertas nº37 , bajo

47300 Peñafiel (Valladolid)

Tlf.: 983 88 11 13

ZAMORA

Oficinas

Avda. Galicia c/v a Río Aliste, s/n, bajo

49032 ZAMORA

Tlf/Fax: 980 557 104

Talleres prelaborales

Polígono de la Aviación de Coreses. Coreses.

49022 ZAMORA

Tlf. 980 500 350

Centro de Rehabilitación Psicosocial (CRPS)

Avda. Galicia c/v Río Aliste, s/n, bajo

49032 ZAMORA

Tlf/Fax: 980 557 104

NÚMEROS DE REGISTRO

Ministerio de Trabajo y Asuntos Sociales: 47/0102

Ayuntamiento de Valladolid: 397

Ayuntamiento de Zamora: 237/00

FECHA DE CONSTITUCIÓN

30 de agosto de 1994

1.2. ORGANIGRAMA DE LA FUNDACIÓN

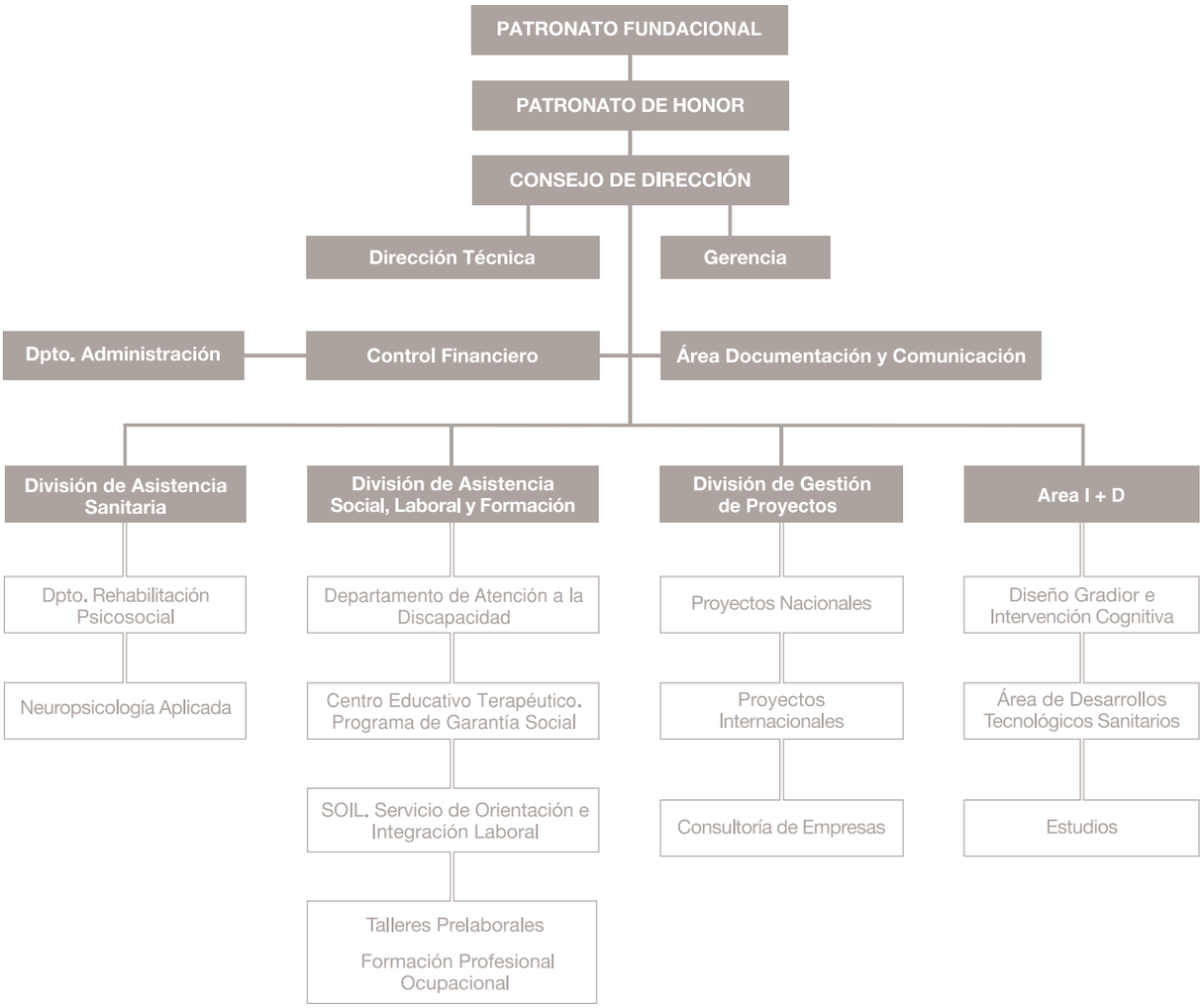

PRESENTACIÓN

En sus memorias Emil Kraepelin deja constancia de que él mismo y Alois Alzheimer trabajan mano a mano en la decoración de las habitaciones y mobiliario del Hospital Clínico de Munich:

"Así pues me vi en la necesidad, en un trabajo intenso de varios meses, en el que siempre estuve apoyado con constancia y perseverancia por Alzheimer, de elegir yo mismo cada objeto necesario para el Hospital en función de su tipo, tamaño, número, características y precios"

Estamos en 1890 en Alemania, donde la investigación, la clínica y las nuevas terapias comenzaban a salir a la luz. Actualmente instituciones tanto públicas como privadas, entidades del tercer sector, personas individuales…, trabajan para mejorar la vida de las personas con necesidades, especialmente de aquellas que se encuentran en situación de dependencia. En este sentido se enfocan la MISIÓN, VISIÓN y VALORES de ***Fundación INTRAS****, revisados a lo largo de este año.*

Mucho se ha avanzado en estos más de 100 años, pero los valores que movían a aquellos profesionales son similares a los de ahora, las dificultades de entonces aparecen también hoy y así mismo permanecen las ilusiones para superar esto y aquello, las ganas de seguir con proyectos de asistencia, de gestión de proyectos, de investigación y desarrollo y sobre todo de aportar soluciones asistenciales, formativas, laborales y de alojamiento.

En la ***Fundación INTRAS****, como hace 120 años, los profesionales de todas sus áreas tienen a diario que elegir, valorar, sopesar hasta lo más nimio, hasta el objeto decorativo, hasta el detalle más insignificante, pues todo ello repercutirá positivamente en "mejorar la calidad de vida de las personas con necesidades socio-sanitarias de nuestro entorno".*

Gracias a todos.
El Patronato.
Valladolid, julio 2007.

FUNDACIÓN INTRAS

¿Qué es Intras?

1.3. ¿QUÉ ES **INTRAS**?

Ante la importancia de ofrecer calidad en la investigación e intervención dentro del sector de la atención socio sanitaria, en especial a los grupos menos favorecidos, un grupo de profesionales decidió crear **Fundación INTRAS** (Investigación y Tratamiento en Salud Mental y Servicios Sociales). Esta institución encuentra a través del Tercer Sector una vía para el desarrollo social, económico y de mejora de la calidad de vida de colectivos, como el de la Salud Mental, que presentaban deficiencias tanto en la cantidad como en la calidad de los servicios en materia socio sanitaria.

De esta forma, el 30 de Agosto de 1994 **INTRAS** se constituye como institución sin ánimo de lucro y recibe la clasificación de beneficencia particular de carácter asistencial del Ministerio de Asuntos Sociales por Orden del 2 de Marzo de 1995 (BOE núm. 75 del 29 de marzo de 1995).

Desde entonces, **INTRAS** trabaja en pro del desarrollo y el fomento de actividades orientadas a la asistencia, investigación, evaluación y difusión de acciones en el campo sociosanitario. Igualmente pretende, a través de sus acciones, colaborar en el progreso y desarrollo de la sociedad.

Las acciones de **Fundación INTRAS** se dirigen especialmente a personas con discapacidad, personas mayores y personas con enfermedad mental; grupos que, en muchas ocasiones, son especialmente vulnerables a los cambios socioeconómicos. Consecuentemente también enfoca sus actuaciones hacia el colectivo integrado por personas que directa o indirectamente trabajan o atienden al grupo principal de usuarios.

Para lograr una mejora de la calidad de atención a personas con problemas de Salud Mental y/o Sociosanitarios, **INTRAS** desarrolla las siguientes actividades:

- Promoción y desarrollo de programas y actividades asistenciales, a partir de los principios de profesionalidad y calidad.
- Promoción de programas de integración psicosocial y laboral entre los colectivos más desfavorecidos orientados a fomentar la contratación de personas con discapacidad y en riesgo de marginación mediante el

apoyo de su inserción social y promoviendo la implantación de empresas que prioricen la contratación de estos colectivos.

- Mejora de la competitividad y calidad asistencial de las entidades que dirigen sus actividades hacia el colectivo de atención de **Fundación INTRAS**.
- Fomento del incremento de la calidad en las investigaciones y los programas asistenciales a través de programas de formación y edición de documentos.
- Apoyo al desarrollo social y económico en sus territorios de actuación como garantía de la calidad de vida, el empleo y desarrollo cultural y socioeconómico desde el respeto del medio ambiente y los valores étnicos.
- Inspirados en el principio de igualdad de oportunidades, se ofrece especial atención a problemas derivados de la discriminación por razón de sexo, raza, discapacidad... poniendo en marcha acciones encaminadas a favorecer la integración y aceptación social de la igualdad.
- Fomento y desarrollo de proyectos de investigación de utilidad para el colectivo en el que actúa.
- Desarrollo de proyectos de cooperación en materia socio sanitaria con países iberoamericanos que fomenten la mejora de la asistencia, así como la colaboración en el desarrollo de programas de investigación y desarrollo en estos países.
- Promoción y desarrollo de proyectos de investigación tecnológica e innovación (I+D+I), así como programas asistenciales en colaboración con otros países de la Unión Europea, fomentando con ello la colaboración en la formación y desarrollo de Europa.
- Impulso de los avances tecnológicos implementados y utilizados en colectivos de atención socio sanitaria.

Durante 2006, dentro del nuevo Plan Estratégico de la **Fundación**, se han revisado los conceptos de Misión, Visión y Valores:

MISIÓN

Mejorar la calidad de vida de las personas con necesidades sanitarias, sociosanitarias, sociales y de integración sociolaboral, especialmente aquellas en situación de dependencia, a través del diseño y desarrollo de acciones basadas en la excelencia.

VISIÓN

Alcanzar la igualdad de oportunidades de las personas en la sociedad a través de nuestras acciones sanitarias, sociosanitarias, sociales y de integración sociolaboral.

VALORES

- **Eficacia y eficiencia:** La eficacia como la mejor consecución de los fines y la eficiencia como la relación entre el resultado alcanzado (habiendo logrado los objetivos) y los recursos utilizados. En la medida que adecuemos al máximo la relación entre el resultado alcanzado y los recursos utilizados, nuestra organización será más competitiva.
- **Coherencia:** con nuestros fines dirigiendo nuestros esfuerzos a conseguir los medios humanos y técnicos más cualificados y avanzados al servicio de nuestros clientes/usuarios.
- **Calidad y mejora continua:** Principio que debe presidir la prestación de todos nuestros servicios y que debe llevar a cabo para el desarrollo de los fines para los que fue creada y la mejora contínua entendida esta desde la excelencia, que ha de alcanzarse mediante un proceso de mejora continua. Mejora, en todos los campos, de las capacidades del personal, eficiencia de la maquinaria, de las relaciones con el público, entre los miembros de la organización, con la sociedad. Y cuanto se les ocurra, que pueda mejorarse en una entidad y redunde en una mejora de la calidad del servicio o los productos. Que equivale a la satisfacción que el consumidor obtiene de su producto o servicio.
- **Innovación y creatividad:** son clave para la organización de ella depende el desarrollo de nuevos servicios, productos con sus mejoras o creaciones que permitan un mejor desarrollo de las acciones.
- **Profesionalidad:** Dotando a la organización de la formación necesaria y de un alto nivel de autoexigencia en todas sus actuaciones.
- **Comunicación:** se consigue identificar el proyecto de la **Fundación**, los profesionales consideran dicho proyecto como algo propio.
- **Integridad/comportamiento ético:** Los principios que guían el comportamiento de los profesionales de **Fundación INTRAS** se enmarcan en valores de compromiso con la entidad, con sus clientes y con el entorno.

- **Conciencia y responsabilidad social:** Nuestra organización pretende influir en la realidad y su acción debe repercutir en la mejora de la sociedad, realizando acciones y servicios en aras de una atención integral a las personas.
- **Igualdad de Oportunidades y Accesibilidad: Fundación INTRAS** se compromete con la defensa de la igualdad de oportunidades entre hombres y mujeres con el objetivo de que el contexto laboral sea un marco equitativo de relaciones, así como a promover la accesibilidad a los recursos.

1.4. REGISTROS

Ministerio de Trabajo y Asuntos Sociales.

- **Fundación benéfica asistencial**. Clasificada como Beneficencia particular con carácter asistencial por el Ministerio de Asuntos Sociales por Orden del 2 de marzo de 1995 (BOE nº 75) con fecha 29 de marzo de 1995.
- Registro del Protectorado de Fundaciones nº 47/0102.

Ministerio de Ciencia y Tecnología.

- Registro de **Oficinas de Transferencia de Resultados de la Investigación OTRI** nº 168.

Agencia Española de Cooperación al Desarrollo AECII.

- Inscripción como **Organización no Gubernamental de Desarrollo ONGD**.

Junta de Castilla y León.

- Registro de Edificios no Industriales **RENI** nº 018003.
- Registro de Entidades, Servicios y Centros de carácter Social de la Junta de Castilla y León nº 47038 SE.
- Registro de Entidades, Servicios y Centros de la Gerencia de Servicios Sociales de la Junta de Castilla y León nº 47.0385E.
- **Fundación INTRAS Zamora**. Registro de Entidades Colaboradoras en Materia de Formación Profesional Ocupacional de la Junta de Castilla y León nº 47/301/142.
- **Asesoría para el empleo de discapacitados**. Registro del Servicio de Asesoría para el Empleo de Discapacitados de la Junta de Castilla y León nº: 49.0262S.
- **Ocio y tiempo libre para discapacitados**. Registro del Servicio de Ocio y Tiempo Libre para discapacitados de la Junta de Castilla y León nº 49.0263S.

- Prevención y asistencia para la vida autónoma y el deterioro cognitivo. Registro de Entidades, Servicios y Centros de la Gerencia de Servicios Sociales de la Junta de Castilla y León nº 47.0487S.
- **Asesoramiento y promoción del conocimiento social**. Registro de Entidades, Servicios y Centros de la Gerencia de Servicios Sociales de la Junta de Castilla y León nº 47.0488S.
- **Formación: orientación e integración en el mundo laboral**. Registro de Entidades, Servicios y Centros de la Gerencia de Servicios Sociales de la Junta de Castilla y León nº 47.0489S.
- **Orientación y formación laboral para personas con discapacidad**. Registro de Entidades, Servicios y Centros de la Gerencia de Servicios Sociales de la Junta de Castilla y León nº 49.0262S.
- **Centro de Día Fundación INTRAS de Zamora**. Registro de Centros, Servicios y Establecimientos Sanitarios y Sociosanitarios de Castilla y León nº 49-C3-0003, como Servicio médico de centros no sanitarios.
- Registro Regional de Entidades del **Voluntariado** del Área de **Servicios Sociales** de la Junta de Castilla y León nº 8.083.
- Registro Regional de Entidades del **Voluntariado** del Área de **Salud** de la Junta de Castilla y León nº 9.002.
- **Centro Ocupacional** "**Fundación INTRAS**". Registro de Entidades, Servicios y Centros de carácter social de Castilla y León nº 49.0450C.
- Acreditación de la Dirección General de la Mujer e Igualdad de Oportunidades de la Junta de Castilla y León como **Entidad para la Igualdad de Oportunidades**.
- Registro de entidades colaboradoras en materia de **Formación Profesional Ocupacional** de la Comunidad Autónoma de Castilla y León nº 47/301/142. Especialidad de Auxiliar de Enfermería Salud mental y toxicomanía.

Ayuntamiento de Valladolid

- Registro Municipal de Asociaciones y otras entidades nº 397.

Ayuntamiento de Zamora

- Declarada como Entidad de Interés Municipal por el Ayuntamiento de Zamora nº 237/00.

Servicio Regional de Colocación.

- Centro Asociado al Servicio Regional de Colocación. Zamora / Valladolid nº 96003/1.

ECyL.

- Centro homologado por el Ecyl para la impartición de la especialidad **"Auxiliar de Enfermería en Salud Mental y Toxicomanías"**.
- Centro homologado del Ecyl: 49/30006.

OTROS REGISTROS.

- Registro de Asociaciones de Cuba. **Agrupación de Sociedades Castellanas**. Inscripción Tomo 2, Folio 76, Expediente 263031028.
- Entidad perteneciente a la **Asociación Española de Fundaciones**.
- Entidad perteneciente a la **Coordinadora Castellano leonesa de ONGD**.

1.5. PREMIOS

A lo largo de estos años de trabajo, **Fundación INTRAS** ha recibido premios en los diferentes ámbitos de sus actuaciones, entre ellos:

- En el año 2006 **INTRAS** participó en la segunda edición de los **Premios INFORURAL de Nuevas tecnologías en el Medio Rural concedidos por INNOVA**, quedando en segunda plaza de un total de 21 proyectos presentados. La entidad recibió una mención de honor por el proyecto Barreras hacia el empleo (Socrates Grundtvig 2)

- También en 2006, **INTRAS** presentó la web de empleo social *www.buenacompra.org* a los **Premios Internet 2006 para la promoción de la Sociedad de la Información** convocados por la Consejería de Fomento de la Junta de Castilla y León quedando finalista en la modalidad **Iniciativa**.

- Mención de honor al proyecto Red TELECEM en los Premios INFORURAL de Nuevas tecnologías en el Medio Rural 2005, concedidos por INNOVA.

- Premio de investigación IMSERSO 99 a la **Fundación INTRAS** por el trabajo "Sintomatología Depresiva como Predictor de Mortalidad en el Anciano que vive en Residencias". Premios IMSERSO.

- Diploma de reconocimiento al proyecto AIRE-FOADIS por su interés social otorgado por la Unión Europea, Ministerio de Industria y Energía y el Centro de Desarrollo Tecnológico Industrial (C.D.T.I)

- Diploma acreditativo por la contratación de personas con discapacidad otorgado por ASPAYM y la Consejería de Sanidad y Bienestar Social de la Junta de Castilla y León.

- Premio Sancho Velázquez de Cuéllar por el trabajo: Trastornos Psíquicos en la Deficiencia Mental. Otorgado por la Sociedad Castellano-Leonesa de Psiquiatría en Abril de 1996.

- 1er Premio del VI Congreso de la Sociedad Castellano-Leonesa de Geriatría y Gerontología por la comunicación geriátrica: Depresión en la tercera edad e institucionalización. Octubre de 1997.

- 1er Premio de Vídeos sobre temas clínicos en Psiquiatría. 2º Congreso Nacional de Psiquiatría. Al vídeo: "Síndrome de Koro. A propósito de un caso".
- Premio ACCESIT a la **Fundación INTRAS** por el sistema de rehabilitación por ordenador para el deterioro cognitivo "GRADIOR". Entregado en la FERIA MINUSVAL 98, Salón Nacional de Ayudas Técnicas y Foro de Debate para las Discapacidades. Lleida, 18 de octubre de 1998.

- Diploma de destacada participación como expositor en la XI Feria de Productos de la Tierra y IV Feria del Comercio Zamorano. Fecha: 25-29 de junio de 1999. Entidad que lo concede: CEOE. CEPYME. ZAECO.

- 1er premio a la mejor comunicación en la IX Reunión de la Sociedad Española de Gerontopsiquiatría y Psicogeriatría, celebrada en Pamplona los días 9 y 10 de octubre de 1999 a la comunicación "Depresión y mortalidad en el anciano".

- 1er premio a la mejor comunicación en la sección de Geriatría en el VII Congreso de la Sociedad de Geriatría y Gerontología de Castilla y León, celebrado en Segovia los días 15 y 16 de octubre de 1999 a la comunicación "Prevalencia real de la depresión en residencias de ancianos según la escala de depresión geriátrica (GDS-30)".

1.6. RECONOCIMIENTOS EXTERNOS

Fundación INTRAS ha sido incluida en 2006 en la **Guía de la transparencia y las buenas prácticas** de la **Fundación Lealtad**, tras someterse a una auditoría que garantiza las "buenas prácticas" de la entidad. De esta manera, **INTRAS** se convierte en la primera entidad castellano y leonesa en el ámbito de la enfermedad mental que entra en esta publicación. Tras el análisis de los diferentes departamentos de la **Fundación**, el informe definitivo subraya que **INTRAS** cumple en un 90 % los principios de Transparencia y Buenas Prácticas fijados.

Fundación Lealtad es una Organización No Gubernamental (ONG) que busca fomentar la confianza en asociaciones y fundaciones que cumplen fines de acción social, cooperación al desarrollo, acción humanitaria y/o medio ambiente. Uno de sus objetivos es lograr un incremento de las donaciones y del voluntariado de particulares y empresas. La ONG basa sus análisis en valores como independencia, transparencia, rigor y solidaridad.

INTRAS valora de forma muy positiva su inclusión en la Guía, ya que permitirá su participación activa en el Banco de Proyectos y de Propuestas Solidarias, lo que además supone la posibilidad de aumentar las colaboraciones de la **Fundación INTRAS** con otras empresas y particulares. **INTRAS** es la primera fundación dedicada a enfermedad mental en Castilla y León que recibe este reconocimiento. El informe de cumplimiento se ha publicado en la página web de la **Fundación Lealtad** (*www.fundacionlealtad.org*) y los resultados del análisis exhaustivo realizado a la entidad han sido recogidos en la última Guía de la Transparencia y las Buenas Prácticas, que se publicó el pasado 26 de junio.

Por otra parte 2006 ha significado la constitución del **Grupo de Calidad** de **Fundación INTRAS** con el objetivo de obtener en 2007 el sello europeo Bronce EFQM a la calidad empresarial. El Grupo ha trabajado durante todo el ejercicio en el autoanálisis de la entidad siguiendo el modelo de calidad EFQM logrando la puntuación necesaria para la solicitud de este reconocimiento. **INTRAS** ha elaborado un Plan de Acción que incluye acciones de mejora concretas que ya se han comenzado a implantar. A principios de 2007 el Club Gestión de Calidad procederá a la revisión de la autoevaluación realizada, el informe del licenciatario EFQM y el Plan de Acción para la concesión del Sello Bronce EFQM a la calidad empresarial.

CERTIFICADO DE EVALUACIÓN DE LOS PRINCIPIOS DE TRANSPARENCIA Y BUENAS PRÁCTICAS DE LAS ONG

Madrid, 18 de mayo de 2007

La Fundación Lealtad, organización independiente y no lucrativa, ha realizado una evaluación a **"Fundación Intras"** sobre el grado de cumplimiento de los Principios de Transparencia y Buenas Prácticas de acuerdo con la información voluntariamente suministrada por la organización.

El periodo analizado comprende los ejercicios 2002, 2003 y 2004 .

El resultado de la evaluación se ha reflejado en un informe que se encuentra disponible gratuitamente para consulta en la página Web www.fundacionlealtad.org. Además, el resultado será publicado en la *Guía 2007 de la Transparencia y las Buenas Prácticas de las ONG.*

Los 9 Principios de Transparencia y Buenas Prácticas son los siguientes:

- Principio de funcionamiento y regulación del órgano de gobierno.
- Principio de claridad y publicidad del fin social.
- Principio de planificación y seguimiento de la actividad.
- Principio de continuidad e imagen fiel en la información.
- Principio de transparencia en la financiación.
- Principio de pluralidad en la financiación.
- Principio de control en la utilización de fondos.
- Principio de presentación de las cuentas anuales y cumplimiento de las obligaciones legales.
- Principio de promoción del voluntariado.

La Fundación Lealtad no pretende realizar una auditoría, ni hacer juicios de valor, sino únicamente evaluar el cumplimiento o incumplimiento de los citados principios, elaborados por la propia Fundación.

La Fundación Lealtad autoriza a **"Fundación Intras"** a utilizar en su material de comunicación, en todos sus soportes, el logotipo 2007 (incluido en la parte inferior derecha), que certifica la publicación de su informe de transparencia en la Web de la Fundación. Esta autorización dejará de estar en vigor en el momento en que el mencionado informe ya no se encuentre disponible en la página Web www.fundacionlealtad.org.

FUNDACIÓN LEALTAD

Fdo. Patricia de Roda
Directora de la Fundación Lealtad

Accede al Informe de Transparencia
lealtad 2007
en www.fundacionlealtad.org

Áreas de actividad

2.1. DIVISIÓN DE ASISTENCIA SOCIAL Y ATENCIÓN A LA DISCAPACIDAD

2.1.1. ATENCIÓN A LA DISCAPACIDAD

Desde este departamento, **Fundación INTRAS** realiza una intervención especializada, destinada a lograr la formación, orientación e integración comunitaria y laboral de las personas con enfermedad mental, así como de aquellos colectivos con otras discapacidades asociadas a la misma (discapacidad intelectual, sordera...)

Fundación INTRAS ofrece servicios en tres vertientes básicas: Programas de Garantía Social, Programas de Educación de Adultos y el Servicio de Orientación e Integración Laboral (SOIL)

2.1.1.1. **Los Programas de Garantía Social (PGS) en la modalidad de Alumnos con Necesidades Educativas Especiales (ACNEE)** se imparten en las sedes de Valladolid y Zamora de **Fundación INTRAS**. Sus actuaciones se dirigen a jóvenes que presentan problemas de salud mental y/o trastornos de conducta y que, a través de esta iniciativa, reciben formación por parte de equipos multidisciplinares integrados por profesionales de diversas ramas (psicólogos, psicopedagogos, psiquiatras, etc.).

El objetivo básico de estos programas es la formación y la capacitación personal y profesional del colectivo de Alumnos con Necesidades Educativas Especiales de forma que puedan incorporarse al mundo laboral, sin dejar al margen su desarrollo personal.

Al mismo tiempo es necesario rehabilitar los procesos cognitivos superiores, que en estos jóvenes se presentan alterados, lo que tiene como consecuencia una importante pérdida de atención, concentración y memoria que afecta a su proceso de aprendizaje. Dicha rehabilitación se lleva a cabo mediante sesiones con el programa **GRADIOR**.

INTRAS ofrece a padres y familiares, información y conocimientos básicos sobre todos los aspectos que puedan afectar a jóvenes con enfermedad mental. La finalidad es permitirles un mayor conocimiento acerca de la misma, favoreciendo y mejorando la intervención psicoeducativa de este colectivo. Por último, **INTRAS** busca aportar una metodología propia de carácter extrapolable a aquellos profesionales que en el futuro aborden la enseñanza o formación a jóvenes con enfermedad mental.

Los alumnos de **Fundación INTRAS** son jóvenes de entre 16 y 21 años que padecen algún tipo de enfermedad mental, trastorno de conducta o del estado de ánimo, en muchos casos algún tipo de psicosis.

Algunas de las características comunes que presentan estos adolescentes son las alteraciones de las funciones cognitivas, la baja motivación, las escasas habilidades sociales, los trastornos de la afectividad y la conducta, la falta de concentración o la falta de constancia.

Los Programas de Garantía Social se componen de las siguientes áreas:

- Formación Profesional Específica que se desarrolla en dos fases: la Formación Profesional Polivalente impartida durante el primer curso y la Formación Profesional Específica en el segundo año, que se complementa con la realización de prácticas en empresas normalizadas.
- Formación Básica, con los módulos Matemáticas, Lenguaje y Ciencias Naturales y Sociales.
- Formación y Orientación Laboral para la búsqueda de empleo, trabajando especialmente aspectos prácticos para una futura inserción laboral.
- Plan de Acción Tutorial que se enfoca a la rehabilitación psicosocial de la persona con enfermedad mental. Se considera un complemento integrador del modelo clínico tradicional, constituyéndose como figura clave los especialistas en salud mental (psicólogos y psiquiatras). De esta forma se promueve la comunicación con los psiquiatras y/o los psicólogos de los centros de salud mental que colaboran con **INTRAS** y atienden en terapia a los alumnos. Así, se informa, orienta y asesora a los padres en todo aquello que afecte a sus hijos y se realiza una evaluación psicológica manteniendo, en caso necesario, un seguimiento individualizado de cada alumno. Además, se desarrollan programas de rehabilitación cognitiva, habilidades sociales, autoestima, autocontrol..., para habilitar las capacidades cognitivas, personales y sociales del alumno con enfermedad mental y dotarle de estrategias de afrontamiento ante situaciones estresantes que puedan provocar situaciones de recaída en muchos casos.
- Actividades complementarias: salidas o visitas que implican que el alumno conozca y haga uso de los recursos de la comunidad de la que forma parte.

En estos momentos **Fundación INTRAS** ofrece dos módulos formativos:

- PGS “Servicios Auxiliares de Oficina”, impartido en la sede de Valladolid.
- PGS “Auxiliar de Alojamiento, Lencería y Lavandería”, en la sede de Zamora.

Programas de Formación Búsqueda Activa de Empleo Autoempleo

- 2.1.1.2. Programa de Educación de Adultos

El programa de Educación de Adultos de **Fundación INTRAS** está enfocado la integración en el mundo laboral de los colectivos desfavorecidos. Se persigue que estas personas puedan adquirir, actualizar, completar o ampliar sus conocimientos y aptitudes para lograr un mayor desarrollo personal y profesional.

Los programas se desarrollan tanto en Valladolid como en Zamora. Tienen una duración de 6 meses y la población destinataria es la integrada por personas con enfermedad mental y/o problemas de salud mental.

Prácticamente la totalidad de los alumnos son derivados desde los centros de día, las áreas de Psiquiatría del Hospital Clínico Universitario de Valladolid, el Hospital Provincial Rodríguez Chamorro de Zamora y el Benito Menni de Valladolid, los Centros de Rehabilitación Psicosocial o los equipos de salud mental. Se trata de personas con enfermedad mental grave y prolongada (como esquizofrenia, trastornos afectivos o depresión, entre otros) que presentan años de evolución, han tenido dificultades para seguir su formación por su enfermedad y tienen dificultades de relación.

Para ellos se ha diseñado un programa de formación adaptado a sus necesidades específicas integrado por tres módulos: técnico (informática básica y nuevas tecnologías), socionatural y de formación laboral.

- Programa de Educación de Adultos. Informática Básica y Nuevas Tecnologías (Valladolid, noviembre 2005 a mayo 2006)
- Programa de formación para la adquisición de conocimientos y técnicas de encuadernación artesanal (Zamora, noviembre 2005 a mayo 2006).
- Programa de Educación de Adultos. Informática Básica y Nuevas Tecnologías (Valladolid, noviembre 2006 a mayo 2007)
- Programa de formación para la adquisición de conocimientos y técnicas de encuadernación artesanal. (Zamora, noviembre 2006 a mayo 2007).

- 2.1.1.3. Servicio de Orientación e Integración Laboral (SOIL)

Desde 1998 **Fundación INTRAS**, a partir de la Iniciativa HORIZON, realiza un importante esfuerzo encaminado al desarrollo de servicios y programas que permitan insertar laboralmente a personas con enfermedad mental grave y prolongada de Zamora. Desde 2003 **INTRAS** ofrece este servicio también a personas que presentan cualquier tipo de discapacidad gracias a la puesta en marcha del proyecto ZAMARAT (iniciativa europea Equal).

Teniendo en cuenta la situación psicosocial de cada usuario, el equipo del SOIL establece un Itinerario de Inserción Laboral Individualizado (PPI), que se desarrolla en varias áreas:

- Información y asesoramiento sobre el mercado de trabajo y los procedimientos para una eficaz búsqueda de empleo.
- Entrenamiento en técnicas de búsqueda de empleo a través de talleres.
- Formación profesional ocupacional y formación básica, mediante cursos.
- Participación en el taller de ajuste laboral, en el que se desarrollan una serie de habilidades sociales para resolver problemas en el contexto laboral.
- Seguimiento del usuario en la transición y para el mantenimiento de un puesto de trabajo normalizado.
- Intervención familiar para la adaptación al cambio.

El SOIL está integrado en la Red de Servicios Sociosanitarios, coordinado con los servicios sanitarios, de rehabilitación psicosocial, residenciales, de terapia ocupacional y los servicios normalizados de formación, información y orientación, así como las agencias de colocación.

Se trata de un servicio dirigido a aquellos usuarios que muestran interés por incorporarse al mundo laboral y forma parte de su Plan Personal de Inserción. Con este servicio, inician una fase de inserción laboral donde reciben además formación y entrenamiento en habilidades básicas de búsqueda de empleo a través del Servicio de Orientación e Información Laboral SOIL.

- 2.1.1.4. Orientación para el Empleo y de Asistencia para el Autoempleo (OPEAS)

  Este servicio tiene como objetivo ofrecer atención específica a las personas con discapacidad derivadas desde el Servicio Público de Empleo de Castilla y León (ECyL). De esta forma, a través de diferentes acciones, se garantiza su orientación profesional para el empleo y su asistencia para el autoempleo. Éstas se dividen en:

  - Tutoría individualizada.
  - Acciones DAPO (Desarrollo de los Aspectos Personales para la Ocupación).
  - Grupo de Búsqueda de Empleo.
  - Taller de Entrevista.
  - Información y Motivación para el Autoempleo.
  - Asesoramiento de Proyectos Empresariales.

- 2.1.1.5. Centro de Rehabilitación Laboral (CRL) y Talleres Prelaborales

Los Talleres Prelaborales son un recurso orientado a

personas con discapacidad moderada que, careciendo de posibilidad de incorporación al mundo laboral, desarrollan habilidades manipulativas y de desarrollo personal y social. Junto a los aspectos propiamente laborales, también se llevan a cabo otras acciones de carácter más funcional (habilidades de desarrollo personal) como habilidades académicas funcionales, de nutrición, formación y orientación laboral o informática.

Desde 2001 **Fundación INTRAS** coordina un Taller Prelaboral en Zamora. Hasta 2002 se desarrollaron talleres de madera, estampación y serigrafía. A partir de 2003 se amplió la oferta con la puesta en marcha, también en Zamora, de los talleres artes gráficas, costura (corte y confección), papel reciclado, encuadernación y cartonaje y velas artesanales.

A lo largo de 2006 el Centro de Rehabilitación Laboral ha puesto a disposición de los usuarios talleres prelaborales en las áreas de papel reciclado, manipulados de papel, papel maché y serigrafía y tampografía que contaron con la participaron de 40 usuarios. Al mismo tiempo se han ofertado cursos monográficos relacionados con estos talleres u otras actividades artesanales, para poder formar a los usuarios para un futuro puesto de trabajo:

- **Ciber-aula**: el CRL cuenta con una pequeña biblioteca con información relativa los cursos que imparte. Dispone de 5 ordenadores donados por la **Fundación BIP-BIP**, desde los que los usuarios pueden aprender el uso básico de un ordenador con el fin de que apliquen esta formación en acciones encaminadas a mejorar su inserción profesional.
- **Prácticas en empresas**: desde el CRL se facilita la oportunidad de realizar prácticas reales en Centros Especiales de Empleo, en dos sectores concretos: artes gráficas y lavandería, con la colaboración de las empresas ARTMO BENE y PRODISZA.

En 2005 **INTRAS** puso en marcha un nuevo **Taller Prelaboral** en la provincia de Valladolid, en concreto en la localidad de **Peñafiel**. Gracias al apoyo económico de la Diputación Provincial de Valladolid, en octubre de ese año comenzaron las actividades con un grupo inicial de cinco usuarios. Se comenzó con tareas de manipulados de papel y desde 2006 se realiza también la elaboración de papel artesanal, tanto reciclado como de fibras vegetales, lo que permite una producción artesanal autónoma.

Presta un servicio sociolaboral a personas con discapacidad causada por una enfermedad mental grave y prolongada, impartiendo contenidos en diferentes áreas:

- **Área de habilidades laborales**: manufacturas en papel, pasta de papel y grabados, informática y formación y orientación laboral.
- **Área de habilidades sociales**: habilidades académicas funcionales, habilidades sociales.
- **Área de ocio y tiempo libre**: diversas actividades aprovechando los recursos de la comunidad.
- **Programa de psicoeducación para las familia**s.

Otro de los **talleres prelaborales** gestionados por **Fundación INTRAS** es el que da servicio a los usuarios de **Benavente** y su comarca en actividades de orientación laboral y seguimiento de tareas para realizar en casa. Su principal actividad se centra en la orientación laboral y un taller de papel y cartón. En el mes de septiembre inició una escuela de familias como complemento al trabajo con las personas con enfermedad mental.

Proyectos puestos en marcha a lo largo de 2006

- **PGS** Servicios auxiliares de oficina. 2004-2006 (7 alumnos)
- **PGS** Servicios auxiliares de oficina. 2005-2007 (7 alumnos)
- **PGS** Servicios auxiliares de oficina. 2006-2008 (9 alumnos)
- **PGS** Auxiliar de alojamiento, lencería y lavandería 2004-2006 (8 alumnos)
- **PGS** Auxiliar de alojamiento, lencería y lavandería 2005-2007 (10 alumnos)
- **PGS** Auxiliar de alojamiento, lencería y lavandería 2006-2008 (9 alumnos)
- **Programa de Educación de Adultos**. Informática Básica y Nuevas Tecnologías 2005-2006 (22 usuarios)
- **Programa de Educación de Adultos**. Informática Básica y Nuevas Tecnologías 2006-2007(28 usuarios)
- **Programa de Actividades de Dinamización Sociocultural para personas mayores en los centros de Jubilados**. Los profesionales del taller han elaborado los diferentes manuales para los monitores y han impartido un total de 6 talleres en 3 centros de jubilados de la Obra Social de Caja España, durante los diferentes periodos de desarrollo de la actividad: Abril-Junio 2006 y Octubre-Diciembre 2006.

2.1.2. GERIATRÍA Y GERONTOLOGÍA

Se trata de un servicio orientado a la atención global de las personas mayores, encaminado a lograr su integración social así como su permanencia en su medio habitual. Se ofrece únicamente en la sede de **INTRAS** en Zamora.

El objetivo básico es incrementar el número de programas y servicios destinados a la población mayor, ofreciendo soluciones a la creciente demanda de servicios y actividades para este colectivo. En este mismo sentido, se pretende afianzar los programas actualmente en vigor mediante su implementación en el transcurso del año.

- **La Atención sociocultural a ancianos en sus hogares** trabaja con un grupo de personas mayores, con el fin de mantener y recuperar aquellas habilidades que, con el paso de los años, se han visto deterioradas. La metodología empleada se centra en la recopilación de ejercicios, juegos y técnicas grupales de gran dinamismo para lograr de este modo un mayor grado de participación. Todas las actividades se adaptan a las características propias de los participantes, ofreciendo una atención personal e individual. Todo ello sin olvidar una oferta variada de ejercicios (memorización, asociación, psicomotricidad, atención, habilidades sociales, habilidades instrumentales, orientación en el espacio y en el tiempo, lectura de prensa y posterior análisis de la misma, etc.).
- **El Programa de entrenamiento de la memoria** tiene como objetivo básico presentar estrategias para mantener la memoria y otras funciones cognitivas. Su práctica continuada facilitará el mantenimiento de una vida autónoma, al tiempo que se consigue incrementar su autoestima personal y su bienestar, favorecer su permanencia en su ambiente habitual y prevenir casos de demencia, orientándoles a servicios especializados.
- **El Taller de Informática** cobra especial significado en estos momentos, puesto que la informática es una materia poco conocida por las personas mayores, pero que puede reportarles grandes beneficios al presentarse como alternativa de ocio. Además, aumenta su autoestima y favorece el entrenamiento de sus funciones cognitivas a través de tareas que ejerciten la atención y concentración. Mediante estos talleres se pretende ayudarles a integrarse en una sociedad en la que el conocimiento de la informática es cada vez más imprescindible para todo tipo de tareas.

2.1.3. IGUALDAD DE OPORTUNIDADES

Es el departamento encargado de informar, apoyar y asesorar a la mujer en el acceso a los recursos existentes, con el fin de favorecer la igualdad de oportunidades entre mujeres y hombres en las áreas de salud, educación, empleo, violencia, etc.

Entre los servicios que presta se encuentran la realización de itinerarios profesionales personalizados, la intervención en conflictos familiares desde una perspectiva psicosocial y la puesta en marcha de cursos de formación en diferentes ámbitos.

2.2. DIVISIÓN DE ASISTENCIA SANITARIA

2.2.1. REHABILITACIÓN PSICOSOCIAL

La Rehabilitación Psicosocial es un modo de considerar los problemas psicológicos y sociales de las personas con enfermedad mental. En estos casos la dimensión socioambiental tiene tanta importancia como la biológica y el tratamiento de la discapacidad consecuente, como el control de los síntomas. Su ámbito de actuación abarca el entrenamiento en habilidades, la atención psicológica, la etapa de afrontamiento de la enfermedad, el apoyo residencial y la integración sociolaboral del usuario.

El objetivo principal de **INTRAS** desde este servicio es ofrecer programas que favorezcan la rehabilitación integral de las personas con enfermedad mental grave y prolongada del Área de Salud de Zamora.

- #### 2.2.1.1. Centro de Rehabilitación Psicosocial (CRPS)

  Es un recurso diseñado y organizado para ofrecer, en régimen ambulatorio, programas de rehabilitación psicosocial y laboral a la población con enfermedad mental grave y prolongada de la provincia de Zamora.

  Estos programas se definen como un conjunto de estrategias encaminadas a que estas personas adquieran o recuperen habilidades que les permitan desenvolverse en su medio social de la forma más autónoma posible, con los menores apoyos posibles y con una creciente mejora en su calidad de vida.

El Centro de Rehabilitación Psicosocial de Zamora es un recurso de la **Fundación INTRAS** que cuenta con 30 plazas, 20 de las cuáles están concertadas con la Consejería de Sanidad y Bienestar social de la Junta de Castilla y León.

En el CRPS de Zamora se atiende a personas con enfermedad mental grave y prolongada. La esquizofrenia, los trastornos afectivos bipolares y de personalidad son los trastornos psiquiátricos atendidos con mayor frecuencia, especialmente el primero. La naturaleza de estos trastornos conlleva cierto grado de deterioro en aspectos básicos para el desenvolvimiento cotidiano.

Podemos citar como objetivos generales de la intervención en el CRPS:

- La recuperación de las habilidades necesarias para que el usuario pueda funcionar en comunidad de la forma más autónoma y con la mayor calidad de vida posible.
- La prevención de los ingresos psiquiátricos y la disminución del riesgo de recaídas.
- Favorecer la vuelta a la comunidad de las personas que haya tenido una larga estancia en hospitales psiquiátricos.
- Potenciar la integración del paciente en su entorno, procurando que participe en actividades de ocio, académicas, formativas y laborales normalizadas.

- Ofrecer recursos y programas que favorezcan la rehabilitación laboral.
- Apoyar, asesorar y entrenar a las familias de los usuarios para aumentar su conocimiento y competencia en la resolución de los problemas que conlleva la convivencia con personas con enfermedad mental grave.
- Desarrollar en la sociedad acciones de concienciación y sensibilización sobre la problemática de la enfermedad mental con el objetivo de promover un mayor conocimiento de la misma y la erradicación de prejuicios que contribuyen a la marginación de este colectivo.
- Actividades de formación e investigación.

Las actividades que se desarrollan en el CRPS abarcan diferentes áreas de intervención que configuran un tratamiento integral para las personas con enfermedad mental grave y prolongada.

- **Programa de Actividades de la Vida Diaria (AVD) y entrenamiento para la vida autónoma**, dirigido al entrenamiento de los aspectos considerados básicos para un adecuado comportamiento relacionado con el autocuidado, la competencia personal, la independencia y la autonomía.
- El **Programa de Rehabilitación de Capacidades Cognitivas** persigue entrenar al usuario en sus capacidades cognitivas (atención, percepción, concentración o memoria, entre otras) para, de esta forma, lograr su recuperación o, al menos, frenar el deterioro.

  Para este cometido se ha diseñado, desde la propia entidad, el **GRADIOR**, un programa informático de entrenamiento en habilidades cognitivas básicas que permite ajustar el nivel de las tareas a los perfiles de deterioro mostrados por los usuarios.

  En esta misma línea, se desarrolla el programa de Terapia Integrada de la Esquizofrenia (ITP) (Roder y Brenner, 1996), que imparte uno de los psicólogos del Centro en formato grupal (8-12 usuarios) y en dos sesiones semanales de entre 60 y 90 minutos.
- **Programa de Habilidades Sociales**. Para la consecución de logros, uno de los psicólogos del Centro imparte un Programa de Habilidades Sociales (HS). El entrenamiento en habilidades sociales es un procedimiento educacional altamente estructurado, cuyo fin es enseñar a ejecutar comportamientos en situaciones sociales.
- El **Programa de Autocontrol Emocional** procura que el usuario disponga de un mayor control de sus estados emocionales negativos. Mediante el incremento del conocimiento sobre los mismos, se le dota de estrategias de afrontamiento del estrés, se aumenta su capacidad de comprensión y reso-

Actividades de Ocio y Tiempo Libre

lución de problemas y se le entrena en técnicas de control fisiológico.

- **Programa de Conciencia y Conocimiento de la Enfermedad**. A través de este programa, se intenta que el usuario acepte y conozca el trastorno que padece, cuáles son sus síntomas, la importancia de tomar medicación, los efectos secundarios de ésta, cómo prevenir recaídas y conocer qué sentido tiene el tratamiento de rehabilitación psicosocial.
- **Programa de Asesoramiento y Apoyo Familiar**. Desde este programa, se pretende acompañar en el difícil tránsito a las familias en el cuidado de la persona con enfermedad mental, para que su adaptación sea lo más funcional posible, de modo que tanto familia como paciente reciban apoyos de la red social exterior. Se busca atender necesidades básicas para la familia como son la necesidad de información sobre la enfermedad, necesidad de apoyo emocional, necesidad de apoyo material, necesidad de apoyo profesional y necesidad de implicación en los cuidados.
- **Programa de Ocio y Tiempo libre**. El trabajo en relación al ocio persigue la consecución de varios objetivos. Así, se pretende que la organización y adecuación del ocio contribuya a paliar la sintomatología negativa al promover en los usuarios conductas proactivas, esto es, dirigidas a metas y de las que obtengan satisfacciones, y un intercambio más recíproco con el medio circundante.

Otra de las líneas de actuación en esta área es el **Club de Inserción Social (CIS)**. Se trata de un recurso diseñado para ofrecer actividades de ocio, al mismo tiempo que, dada su naturaleza de servicio abierto a la población general, se pretende que sea un espacio de promoción para la integración social.

- **Programa de Psicomotricidad**. Basado en una visión global de la persona, el término "psicomotricidad" integra las interacciones cognitivas, emocionales, simbólicas y sensoriomotrices en la capacidad de ser y de expresarse en un contexto psicosocial. La psicomotricidad, así definida, desempeña un papel fundamental en el desarrollo armónico de la personalidad.
- **Programa de Integración Socio comunitaria**. La participación autónoma de las personas con enfermedad mental en los recursos comunitarios es uno de los indicadores de normalización. Con programas como éste se pretende promover la recuperación del papel social activo de los usuarios, al tiempo que se fomenta su participación, se favorece la autonomía en la gestión de sus propias vidas y, en definitiva, se les devuelve su papel como personas socialmente reconocidas. Asimismo, y estrechamente relacionado con lo anterior, se persigue la promoción de redes sociales de apoyo.

- **Programa de Rehabilitación Laboral**. El desempleo y la marginación del mundo laboral constituyen una de las más importantes desventajas sociales que suelen sufrir gran parte de las personas con trastornos mentales graves y prolongados. Todo este conjunto de dificultades, junto con la falta de experiencias laborales, la inexistencia o inadecuación de recursos comunitarios de rehabilitación laboral, así como el rechazo social y estigma asociado a las problemáticas psiquiátricas conforman un obstáculo a la contratación laboral normalizada.

  El comienzo de los entrenamientos de rehabilitación laboral se lleva a cabo en el taller de manipulados del CRPS en un contexto grupal. En la actualidad existen 6 módulos de trabajo (*papel y manipulados, bisutería, cestería, mimbre y rafia, flores secas y ornamentación, pastas modelables y técnicas de pintura*) con contenidos desarrollados y actividades con diferentes grados de dificultad, en las cuales se trabajan las diferentes habilidades. En este taller participan personas cuyos hábitos laborales se encuentran deteriorados. Una vez se han superado los objetivos individuales marcados para cada tipo de habilidades, que se mide a través de un seguimiento individualizado semanal donde se revisan los progresos realizados en cada área, los usuarios son derivados al *Taller Prelaboral* de Coreses con un informe de evaluación emitido desde el CRPS elaborado por la monitora ocupacional, trabajadora social y psicóloga.

- **Gestión del caso**. Como integración de todo lo anterior se asigna a cada usuario un gestor del caso (psicólogo-tutor) que efectúa su seguimiento. El análisis de una adecuada aplicación de la gestión de casos ha logrado la reducción del tiempo de hospitalización, al tiempo que ha incrementado la estabilidad del paciente en su domicilio.

OTRAS ÁREAS DE INTERVENCIÓN

- **Consultas externas.**

  Las consultas externas son atendidas por psicólogos, expertos en Modificación de Conducta, de la **Fundación INTRAS**, en las que se ofrece atención a todo tipo de trastornos mentales y del comportamiento como ansiedad, trastornos del estado de ánimo, de personalidad, psicóticos, de la infancia, problemas de aprendizaje, de pareja, terapia familiar, etc. La psicoterapia de grupo se realizará bajo demanda y en caso de contar con el suficiente número de participantes.

  Así mismo, se llevan a cabo evaluaciones psicológicas: básicas y específicas. Las evaluaciones básicas incluyen pruebas de screenning (detección) y un informe básico.

Apoyo Residencial

2.2.1.2. Programas de Apoyo Residencial

El programa de **Pisos Terapéuticos** de la **Fundación INTRAS** está formado por un sistema de pisos supervisados, con plazas de carácter temporal con una estancia máxima de seis meses ubicados en distintas zonas de la capital de Zamora. Son equipamientos situados en la comunidad que deben permitir una vida autónoma en régimen de convivencia grupal pero dotados de apoyo técnico y supervisión. En la actualidad se cuenta con un total de cuatro pisos con 11 plazas financiadas por la Gerencia de Sanidad de la Junta de Castilla y León. Además en el 2006 se ha concedido la gestión de las plazas de pisos terapéuticos de las provincias de Avila y Salamanca. (4 plazas en cada provincia).

El programa es coordinado por la trabajadora social e implementado por ésta y dos monitoras ocupacionales del Centro. La supervisión directa es individual y grupal. La supervisión individual, llevada a cabo por la monitora ocupacional, está especialmente indicada para aquellas personas que presentan dificultades, ya sea porque están en fase de adaptación al piso, ya sea porque sus características personales precisan un apoyo más puntual, individualizado y continuo.

Fundación INTRAS dispone de cinco pisos supervisados -que cuentan con trece plazas de transición y cuatro de respiro- en los que residen quince personas con enfermedad mental que llevan una vida autónoma y de convivencia, contando a su vez con el apoyo y la supervisión de profesionales de la **Fundación**.

El total de personas atendidas este año en el programa de pisos terapéuticos ha sido de 18 personas, se han dado 6 altas de este programa de las cuales 3 de ellas han pasado a piso autónomo sin apoyo, compartiendo piso con otros compañeros y otras 3 pasan al domicilio familiar tras un periodo de mejoría en su funcionamiento en la vivienda.

En 2005 **Fundación INTRAS** comenzó los trabajos de cara a construir una **residencia** para personas con enfermedad mental en la localidad zamorana de Toro. A lo largo de 2006 comenzó la edificación de este nuevo centro, concebido como un tipo de recurso residencial destinado a personas con enfermedad mental grave y prolongada, que experimentan un deterioro psicosocial, y que tiene como objetivo proporcionar con carácter temporal o definitivo servicios de alojamiento, manutención, cuidado, apoyo personal y social, así como rehabilitación y apoyo a la integración de estas personas en la comunidad, cuando estas no cuenten con una adecuada red de apoyo familiar y social y requieran apoyo residencial para su autonomía personal y social.

Características del centro:

- Servicio residencial **comunitario** y **abierto**.
- Organización **flexible** ofreciendo servicios residenciales de diferente tipo y duración centrado en las necesidades del usuario.
- Tipos de estancias: **puntuales**, **transitorias e indefinidas**.
- **Funcionamiento familiar** y lo más **normalizado** posible, promoviendo la participación de los usuarios en las tareas domésticas diarias y en la organización interna de la residencia.
- Facilitación y promoción de **relaciones personales significativas**.
- Capacidad de **40 plazas** para personas con enfermedad mental de ambos sexos.
- Contará con un **equipo multiprofesional** que proporcione el cuidado, atención y rehabilitación en el marco residencial con supervisión las 24 horas.
- La asistencia psiquiátrica y de salud mental será realizada por los servicios de la Red de Salud Mental de Zamora (Sacyl).

Objetivos generales:

- Garantizar la cobertura de las necesidades sociales básicas de alojamiento, manutención y apoyo continuado y constante.
- Promover un funcionamiento normalizado a través de la mejora de la autonomía personal y social.
- Evitar situaciones de institucionalización, desadaptación, marginación y abandono.
- La organización interna de la residencia debe permitir el desarrollo de roles sociales normalizados a través de una organización lo más parecida posible a una vivienda familiar.
- Favorecer la integración social y las relaciones personales significativas entre los residentes y con la comunidad, la estabilidad emocional incrementando la cohesión de grupo y el apoyo mutuo a través de la convivencia.
- Promover la adhesión al tratamiento terapéutico, el control y seguimiento psicopatológico y garantizar una continuidad de cuidados.
- Posibilitar el mantenimiento en la comunidad de los residentes en las mejores condiciones de calidad de vida para ellos y sus familias.
- Promoción de acceso a servicios normalizados.
- Apoyo a las familias de personas con enfermedad mental, mejorando sus capacidades y recursos de afrontamiento.

El **colectivo** al que va dirigido el proyecto son personas con discapacidad por enfermedad mental grave y prolongada que:

- Presenten un nivel deficitario de autocuidados y autonomía personal, así como en el cumplimiento

de la automedicación y adherencia al tratamiento, se trata de personas con baja conciencia de enfermedad.

- Sean refractarios al tratamiento con síntomas positivos y negativos persistentes que afectan a todas las áreas del funcionamiento psicosocial, con afectación moderada o grave.
- Personas en proceso de desinstitucionalización o en riesgo de exclusión social.
- Personas de ambos sexos, entre 18 y 65 años, con un cierto nivel de autonomía personal y social que les permita afrontar las demandas que suponen la vida y la convivencia en la residencia.
- Situación psicopatológica estabilizada y no estar en situación de crisis por su enfermedad.
- Tener una necesidad de alojamiento y apoyo y no disponer por ausencia, inadecuación o imposibilidad de un medio familiar que les presente los apoyos necesarios para vivir con un aceptable nivel de calidad de vida.

- 2.2.1.3. Programa de Familias

A partir del último trimestre de este año el departamento del CRPS asume además el programa de psicoeducación de familias de Benavente y de Peñafiel además de desarrollar el de Zamora, atendiendo a un total de 25 familiares de personas con enfermedad mental grave y prolongada.

- 2.2.1.4. Tablón de Apoyo a la Enfermedad Mental Crónica

Desde este espacio **Fundación INTRAS** posibilita que cualquier persona pueda exponer su opinión o conocer la de otros, así como compartir dudas sobre los tratamientos, las vivencias o el cuidado psicosocial de las personas que padecen enfermedad mental grave. El Tablón va dirigido a:

- Personas que padecen enfermedad mental crónica que quieren contar su experiencia y fomentar así la colaboración entre colectivos involucrados.
- Familiares y amigos de personas que padecen un trastorno mental crónico que quieren relatar su propia experiencia o consultar a otras personas que pueden estar viviendo una situación parecida.
- Profesionales que quieren conocer la opinión de familiares, pacientes u otros profesionales sobre cualquier aspecto de las enfermedades mentales graves o proporcionar información a otros usuarios del servicio.

Asimismo el Tablón tiene unos objetivos claramente definidos:

- Fomentar la comunicación productiva entre las personas afectadas por la enfermedad mental crónica (pacientes, familiares, profesionales de la salud), aportando ayuda informativa desde diversos puntos de vista.

- Construir un espacio en la web donde exponer toda clase de opiniones y vivencias relativas a la enfermedad/salud mental.
- Dar apoyo a las personas con enfermedad mental o discapacidad que, por múltiples razones, no pueden acceder a los diferentes canales de información.

2.2.1.5. Otras Actividades

- Actividades públicas de **sensibilización** de la población en relación a la enfermedad mental.
- **I Semana Cultural**: se realizan diferentes actividades de información, deporte y convivencia en mayo-junio de 2006, entre las que se encuentra un encuentro deportivo que contó con la participación del CRPS de Salamanca y usuarios del Complejo Hospitalario do Nordeste E.P.E. de Bragança, una comida de convivencia celebrada en el bosque de Valorio que contó con la asistencia de 110 personas, competiciones de juegos de mesa, teatro con títeres y magia.
- Con motivo del **Día Mundial de la Salud Mental** se organizaron acciones de sensibilización en medios de comunicación y un concurso infantil de dibujos y relatos.
- Participación por parte de los usuarios en los **V Premios Intras** celebrados el 9 de Febrero en Valladolid.
- Se realizan habitualmente **actividades culturales y deportivas** en las que participan los profesionales y usuarios del CRPS. Durante todo el año el equipo de fútbol sala del CRPS entrena un día por la tarde. En el ultimo trimestre del año se elabora, contando con la colaboración de un voluntario y usuarios del CRPS, un Nacimiento que participa en el concurso de Belenes que organiza el Ayuntamiento de Zamora.
- Se continua acudiendo al **fútbol** los fines de semana gracias a la colaboración del CD Zamora que facilita invitaciones para poder asistir y de un voluntario que supervisa la actividad.
- Como forma de dar a conocer los **productos** realizados en el **taller ocupacional** del CRPS se ponen en exposición en el propio centro, ESM de Plaza Alemania, el Hospital Provincial…, y se acude a diversas ferias de artesanía.
- **Voluntariado**: durante el año 2006 se ha contado con ocho personas que han prestado su apoyo en las diversas actividades deportivas, culturales, salidas, taller ocupacional… puestas en marcha por el CRPS.

Entrenamiento de la Memoria
Neuropsicología Aplicada

2.2.2. UNIDAD DE NEUROPSICOLOGÍA APLICADA. CLÍNICA DE MEMORIA.

La Unidad de Neuropsicología Aplicada y Clínica de Memoria tanto en Valladolid como en Zamora ofrece prevención y rehabilitación cognitiva a aquellas personas que presentan algún tipo de deterioro, ya sea por algún traumatismo craneoencefálico, por accidentes cerebro-vasculares, tumores, así como por el deterioro cognitivo asociado a enfermedades degenerativas del sistema nervioso, como las demencias. Entre sus objetivos destacan:

1) **Evaluación y diagnóstico** mediante pruebas neuropsicológicas y psicológicas para la valoración psicológica y neuropsicológica que permita el diseño de una intervención terapéutica individualizada y específica para cada persona.

2) **Rehabilitación Neuropsicológica de funciones cognitivas superiores**: atención, orientación (temporal y espacial), memoria, percepción, cálculo y lenguaje. Además se desarrollan programas de intervención en habilidades sociales para la adaptación al entorno sociofamiliar.

3) **Prevención de deterioro cognitivo** mediante programas de memoria y otras funciones cognitivas destinadas a personas que presenten quejas subjetivas de pérdida de memoria en problemas de la vida diaria tales como dificultad para recordar el lugar de algunos objetos, nombres de personas, etc. El objetivo del programa es prevenir las consecuencias funcionales de la pérdida de memoria asociada a la edad, para potenciar y entrenar las funciones cognitivas mediante ejercicios de estructuración intelectual, visualización, asociación, etc.

4) **Diseño de materiales para la intervención cognitiva** como apoyo al trabajo de los profesionales del ámbito sociosanitario para la aplicación de programas de intervención cognitiva de forma grupal o individual.

PROYECTOS PUESTOS EN MARCHA DURANTE 2006

- **Desarrollo y equipamiento del Club de Inserción Social dentro del Centro de Rehabilitación Psicosocial de Zamora**.

  Resumen: El objetivo general es desarrollar y equipar un club social para la población de personas con enfermedad mental grave y prolongada de Zamora.

  Los objetivos específicos serían ampliar los recursos sociales y de integración en la provincia de Zamora, desarrollar actividades, deportivas, culturales y de ocio en Zamora y desarrollar actividades como el foro de usuarios que permita la socialización, cohesión grupal y desarrollo de habilidades sociales.

  Financia: Obra Social de “La Caixa”. Convocatoria 2006 Ayudas a proyectos dirigidos a personas con

discapacidad psíquica o mental.

Presupuesto total: 26.858,81

Subvención recibida: 8.000 €

- **Curso de formación a mujeres desempleadas con enfermedad mental grave y prolongada**.

  Resumen: Curso de formación para mujeres desempleadas profesionales y cuidadoras de personas con enfermedad mental grave y prolongada. El objetivo principal de este curso es la preparación profesional de mujeres dentro del sector de atención a personas con enfermedad mental, mediante una adecuada formación consiguiendo con ello la existencia de un importante gremio de profesionales capaces de sostener la amplia demanda de servicios por parte de este colectivo.

  Financia: Fondo Social Europeo y Consejería de Mujer e Igualdad de Oportunidades de la Junta de Castilla y León.

  Presupuesto total: 5.260,0 €

  Subvención recibida: 4.960 €

- **Licitación del programa comunitario de pisos terapéuticos** de la Gerencia de Sanidad de la Junta de Castilla y León para las provincias de Zamora, Ávila y Salamanca.

  Resumen: Servicio de tratamiento comunitario mediante plazas en pisos terapéuticos, para atender pacientes con enfermedad mental grave y prolongada, con residencia en el ámbito territorial de Zamora, Ávila y Salamanca que cumplan con la función de entrenar para la vida autónoma en el ámbito comunitario

  Financia: Gerencia Regional de Salud de la Junta de Castilla y León

  Presupuesto total: 89.760,00€ (Zamora), 32.640,00€ (Salamanca), 32.640,00 € (Ávila)

- **Programa de psicoeducación de familias y usuarios con enfermedad mental grave y prolongada**.

  Resumen: apoyo a la realización del programa de pisos terapéuticos, a través de la financiación del alquiler. También se solicita para llevar a cabo el programa de inserción social para personas con enfermedad mental grave y prolongada.

Financia: Diputación Provincial de Zamora.

Presupuesto total: 13.658,39 €

Subvención recibida: 2.517 €

2.3. DIVISIÓN DE INVESTIGACIÓN Y DESARROLLO

2.3.1. GRADIOR E INTERVENCIÓN COGNITIVA

El Departamento de Diseño Gradior está integrado por un equipo de psicólogos que realizan proyectos de investigación e intervención dentro del campo de las nuevas tecnologías, prestando especial interés a su aplicación en colectivos con diferentes discapacidades y personas mayores.

Su principal objetivo es mejorar la calidad de vida de las personas con discapacidad y ancianas mediante la investigación e intervención, así como el diseño de programas de intervención cognitiva mediante el uso de las nuevas tecnologías.

Ofrece una amplia gama de servicios:

- **Diseño de productos Gradior.** Se encarga de la coordinación y el diseño de las ampliaciones del software Gradior y otros productos que se desarrollan desde el área de I+D. En coordinación con el equipo de ingenieros se amplía y se realizan las actualizaciones del producto Gradior. Además, se ponen en marcha productos para cubrir la demanda no recogida con el software Gradior, como son los productos "Entrena tu atención", "Entrena tu memoria", "Entrena cálculo" o productos complementarios como "Gradior–Commutadores" para ser aplicado en personas con parálisis cerebral y nuevos productos software, como el "Test Duero", para la evaluación de función ejecutiva.
- **El Observatorio de Nuevas Tecnologías para la Discapacidad y la Tercera Edad** pretende ser un lugar de encuentro para particulares e instituciones preocupadas por la discapacidad y la tercera edad, que estén especialmente interesadas en los beneficios que las Nuevas Tecnologías y las ayudas técnicas aportan para mejorar su calidad de vida. Un espacio en el que poner en común información, comunicación y consulta, y donde cada participante reciba y ofrezca información al resto sobre temas, opiniones, investigaciones, productos y todos aquellos datos de interés que mejoren los conocimientos de los profesionales o personas relacionadas con la discapacidad y la tercera edad.

2.3.2. DESARROLLOS TECNOLÓGICOS

Desde el departamento de Desarrollos Tecnológicos se realiza la gestión para la presentación de nuevos proyectos con la colaboración de otros departamentos de **Fundación INTRAS**, principalmente Proyectos y Diseño Gradior e Intervención Cognitiva.

Además, el Departamento desarrolla nuevas tecnologías

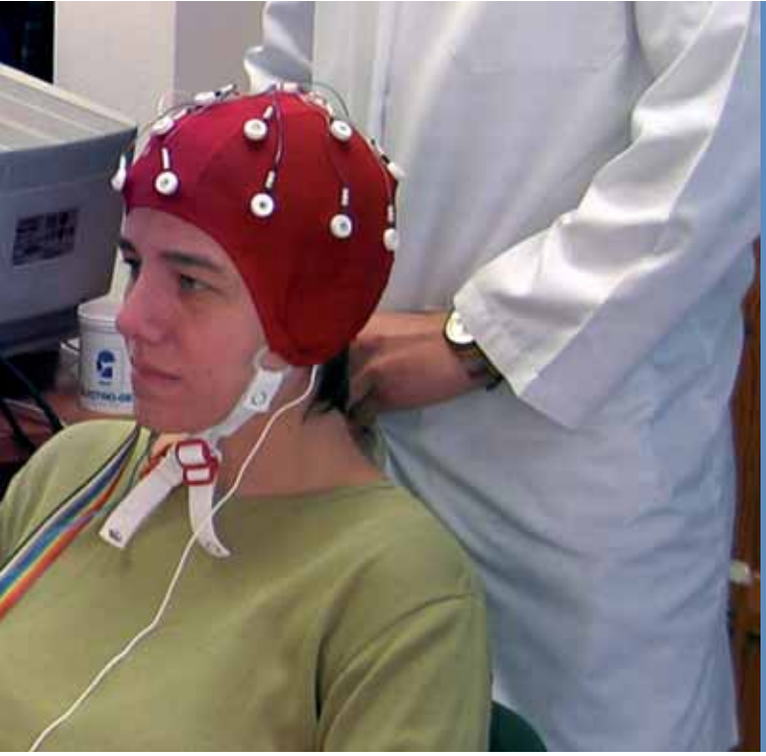

vinculadas a la mejora de la calidad de vida de aquellas personas que sufren algún tipo de deterioro cognitivo fruto de demencia, esquizofrenia o traumatismo craneoencefálico, entre otras causas.

En cooperación con entidades externas **INTRAS** desarrolla proyectos basados en UML (metodología de desarrollo completa con un lenguaje propio y orientada a objetos) en ambientes con herramientas basadas en Java y programación Web; dirigidos o relacionados con la mejora de la calidad de vida de aquellas personas que sufren algún tipo de discapacidad, tanto psíquica como física.
Los desarrollos están basados en las llamadas metodologías 'livianas' (LightWeight) debido a que no producen demasiado overhead sobre las actividades de desarrollo, específicamente la llamada 'PROGRAMACION EXTREMA' (XP ó eXtreme Programming). Se ha optado por esta metodologías entre otros aspectos, por su orientación al diseño centrado en el usuario así como por el uso de la metodología de diseño contextual para definir tanto las necesidades y usos del usuario como la mejora de eficiencia en el desarrollo de las tareas. Todo ello dirigido a que el producto final tenga un grado elevado tanto de satisfacción como de facilidad en el uso.

2.3.2. ESTUDIOS

Fundación INTRAS dispone de un grupo de investigación tecnológica y desarrollo de productos para la mejora de la calidad de vida de las personas con discapacidad y para el tratamiento de patologías en el ámbito sociosanitario que trabaja de forma muy estrecha con el departamento de Proyectos así como con el de Diseño Gradior e Intervención Cognitiva. Su objetivo es actuar a través de la enseñanza y la investigación en la compleja relación que se establece entre el cambio tecnológico y social. Asimismo promueve la comprensión de los distintos factores que intervienen en el desarrollo y el empleo de las tecnologías de la información y comunicación en el ámbito sanitario, sociosanitario y social.

En este sentido se desarrolla un trabajo de doble vertiente:

- **Asesoramiento** para redacción y puesta en marcha de proyectos de investigación.
- **Investigación** cualitativa con la participación activa en todas las fases de los proyectos. Actividades como trabajo de campo, entrevistas con informantes clave o análisis cognitivo de ítems alternos de los cuestionarios son parte importante del trabajo que se realiza.

De este modo, **INTRAS** proporciona servicios en todas

Proyectos Europeos

las fases de una investigación, desde el desarrollo de propuestas hasta la realización de informes, pasando por todas las fases de redacción y puesta en marcha (diseño metodológico y medida de variables clave): trabajos de campo, entrevistas con "informantes clave" y realización de "focus groups", muestreos, desarrollo de escalas, cuestionarios e instrumentos de medida, pretest y estudios piloto, recogida de información vía correo, teléfono o entrevistas personales, informatización y codificación de los datos, creación de bases de datos, diseño del estudio estadístico y su aplicación, análisis de los resultados...

PROYECTOS PUESTOS EN MARCHA DURANTE 2006

- ESTUDIO ALZHEIMER.

Nombre completo: “La enfermedad de Alzheimer y otras demencias. Necesidades y demandas”.

Resumen: Definir las necesidades y demandas de las personas afectadas por una demencia y en concreto por la Enfermedad de Alzheimer.

Financia: IMSERSO. Resolución de la Dirección General del Instituto de Mayores y Servicios Sociales mediante la que se anuncia la convocatoria del concurso público nº 27/05 para la adjudicación del estudio "La enfermedad de Alzheimer y otras demencias, necesidades y demandas"

Presupuesto total: 48.300 €

- SIMULADOR.

Nombre completo: Sistema rápido de detección y discriminación entre patología real y simulada.

Resumen: Diseño y desarrollo de un software que permita detectar y discriminar entre patología dual y simulada, de fácil aplicación clínica que permita identificar a personas que simulan patología mental mediante exageración de sus limitaciones.

Financia: Consejería de Sanidad de la Junta de Castilla y León. Orden SAN/191/2006 de 10 de Febrero por la que se convocan subvenciones para la realización de proyectos de investigación en biomedicina, gestión sanitaria y atención sociosanitaria en el marco de la política de I+D+I de la Junta de Castilla y León.

Entidades participantes:

Presupuesto total: 27.400 €

Subvención recibida: 4.400 €

2.4. DIVISIÓN DE GESTIÓN

2.4.1. PROYECTOS EUROPEOS

Desde el Departamento de Proyectos de **INTRAS** se ofrece un servicio de **Consultoría** tanto al resto de departamentos de la **Fundación** como a otras entidades que trabajan en la inclusión de colectivos en riesgo de exclusión social, especialmente a causa de una discapacidad. De esta manera apoyamos en el diseño y desarrollo de proyectos orientados a la mejora en la calidad de vida de las personas con discapacidad y otros colectivos en riesgo de exclusión social en el marco de convocatorias de la Unión Europea, convocatorias nacionales y de cooperación al desarrollo.

El departamento de Proyectos cuenta con una gran experiencia tanto en la redacción de propuestas como en la coordinación y participación en diversas iniciativas: Interreg IIIA España-Portugal, Sócrates Grundtvig, PROFIT, Leonardo, acciones de Juventud, Voluntariado Europeo, Cooperación al Desarrollo, Social Exclusion…

En el marco de esta situación, durante el año 2006 se tomó la decisión de dar un paso más en la estrategia de mejora continua del Departamento, trabajando en la certificación en el modelo EFQM. Esta acción permitirá, sin duda, asentar las bases de la gestión interna y garantizar la excelencia en las acciones que el departamento desarrolle.

De manera general podemos distinguir diferentes ejes dentro del departamento, divididos a su vez en áreas:

- Alcance geográfico de los proyectos:
  - Proyectos locales, regionales y nacionales.
  - Proyectos europeos.
  - Proyectos en Suramérica, Asia y África.
- Ámbito temático de los proyectos:
  - Proyectos asistenciales.
  - Proyectos de I+D+i.
  - Proyectos de Cooperación al Desarrollo.

El año 2006 ha servido para el asentamiento de la estructurada creada en 2004 con una modificación importante, la incorporación del Área de Documentación al Departamento de Proyectos en un alto porcentaje de sus actividades, permitiendo así una mejor coordinación interna entre áreas y departamentos, y de las sinergias entre ambas áreas.

Durante el año 2006 el Departamento de Proyectos, dada su experiencia en el diseño y gestión de proyectos, ha ofertado de manera externa los siguientes servicios:

- Asesoramiento enfocado a la adecuación de la idea de la entidad a las diferentes convocatorias.
- Labores de apoyo en la búsqueda de socios trasnacionales.
- Tareas de apoyo en la redacción del proyecto.
- Apoyo en la realización de los trámites para la correcta presentación del proyecto.
- Asesoramiento para la firma de convenios con la entidad que aprueba el proyecto en caso de resultar aprobado.
- Evaluación de proyectos en ejecución.
- Gestión técnica de la ejecución del proyecto aprobado.
- Servicio de documentación (sobre todo documentación europea).

El objetivo para el año 2007 es ampliar estos servicios y aumentar el número de actividades externas a la **Fundación**.

Proyectos gestionados a lo largo de 2006

- UDEP. (2004-2007) *www.proyectoudep.com*.

Nombre completo: Unidade de Doentes de Evoluçao Prolongada.

Entidad que financia: Interreg IIIA España-Portugal (UE) y Junta de Castilla y León

Resumen: Plantea la creación de dos dispositivos residenciales adaptados-Miniresidencias en las localidades de Bragança (Quinta da Trajina) y Toro (Zamora). La Miniresidencia es un centro de carácter abierto y flexible, residencia temporal o indefinida de este colectivo, destinado a cubrir las necesidades residenciales y apoyar la rehabilitación e integración social de las personas con enfermedad mental grave y prolongada. Se está efectuando un programa de coordinación y formación para adecuar las redes asistenciales a ambos lados fronterizos para que exista una correspondencia entre dispositivos y acciones.

Además se ha creado una Oficina de Captación de Recursos necesarios para continuar trabajando en la mejora de la calidad de vida de la persona con enfermedad mental grave y prolongada. Esta oficina está formada por dos técnicos expertos en captación de recursos y gestión de proyectos, de **F. INTRAS** y del Centro Hospitalar do Nordeste E.P.E.y encargada de captar y gestionar recursos para satisfacer las demandas de los comités del proyecto respecto al tratamiento integral de las personas con enfermedad mental.

El proyecto ha comenzado su ejecución en julio del año 2004, y tiene prevista su finalización en septiembre de 2007.

Socios: **Fundación INTRAS**, Centro Hospitalar do Nordeste E.P.E. (Portugal), SACYL y AESCyL-EM.

Presupuesto total: 666.666 €.

Subvención recibida: 540.000 €.

- SIPEM. (2006-2007).

Nombre completo: Servicios Integrales de Proximidad para personas con Enfermedad Mental.

Entidad que financia: Interreg IIIA España-Portugal (UE)

Resumen: la meta de SIPEM es garantizar la viabilidad a largo plazo del sistema común de atención a personas con enfermedad mental en el área de Zamora y Alto Tras-Os-Montes creado por los proyectos anteriores CERLEM y UDEP, integrando además los avances alcanzados en otros proyectos INTERREG IIIA de salud como el proyecto CALENO y TODOSALUD. Para lo cual, y como respuesta a las necesidades detectadas, persigue la ampliación, refuerzo e innovación, de los servicios puestos en marcha en los ámbitos clínico-asistencial, formación-rehabilitación laboral y residencial.

El proyecto ha comenzado su ejecución en enero del año 2006, y tiene prevista su finalización en diciembre de 2007.

Socios: **Fundación INTRAS**, Centro Hospitalar do Nordeste E.P.E. (Portugal) y AESCyL-EM.

Presupuesto total: 387.000 €.

Subvención recibida: 290.000 €.

- SWOD. (2006).

Nombre completo: Educación Sexual en mujeres con discapacidad.

Entidad que financia: DG Employment, Social Affairs and Equal Opportunities (UE). Iniciativa Social Exclusion

Resumen: Este proyecto se plantea los siguientes objetivos

- Conocer/determinar la situación de mujeres con discapacidad en lo relativo a su acceso a la educación sexual, el control de su propio cuerpo y las cuestiones relativas al control de la natalidad en comparación con los hombres con discapacidad.
- Identificar necesidades y prioridades de específicas de este colectivo.
- Identificar buenas prácticas en el campo de las derechos sexuales y de la planificación de la natalidad y tener acceso a una educación sexual igualitaria para las mujeres con discapacidad.
- Sensibilizar al personal clave que trabaja con mujeres con discapacidad y a los agentes relevantes en todos los niveles en esta área.

El proyecto se ha ejecutado a lo largo de 2006

Socios: Fundación INTRAS (España), AEPS (España), SUSTENTO (Letonia), Women Training Centre (Estonia), Consorzio Sociale Coin (Italia), C.P.H. Female (Dinamarca), C.J.D. Dortmund (Alemania)

Presupuesto total: 237.995,84 €.

Subvención recibida: 188.650,97 €.

- NIME. (2005-2006). *www.projectnime.nl.*

Nombre completo: Network Inmigrants in Europe.

Entidad que financia: DG Freedom, Security and Justice (UE). Iniciativa INTI.

Resumen: NIME son las siglas de Network Information Migrants Europe, proyecto que busca la integración social a través de la participación de personas inmigrantes en las comunidades receptoras, potenciando la inter-culturalidad. Las acciones planteadas se desarrollan en Benavente (Zamora) localidad en la que **INTRAS** ha puesto en marcha de un centro de información al inmigrante.

Los objetivos del proyecto son:

- Facilitar la integración cultural y social sin pérdida de identidad.
- Sensibilización social respecto a la situación de los inmigrantes en Benavente.
- Mejora de la información sobre las instituciones, administraciones, derechos y deberes de los ciudadanos y sistemas de recepción y acogida.
- Promoción de la convivencia ciudadana en la que primen los valores democráticos de solidaridad, tolerancia, conocimiento mutuo y respeto a la diversidad, que inspiren actitudes contrarias a todo tipo de racismo y xenofobia.
- Reconocimiento a la participación social como mecanismo de integración en la vida cultural, económica, educativa y laboral. Potenciación de mecanismos de participación y diálogo que permitan canilar las demandas y necesidades del colectivo de inmigranes.
- Potenciar mecanismos de comunicación que puedan servir de estrategias para la integración, como el idioma (en especial para los países del Este) y la cultura (retraso escolar).

Las actividades ejecutadas en Benavente se desarrollaron en el año 2006 y han consistido en la puesta en marcha de un punto de información al inmigrante donde se ha dado asesoramiento sobre las insituciones y organismos laborales, sanitarios, sociales de la comarca, y se han

puesto en marcha varios programas como el de refuerzo escolar, el voluntariado de doble vertiente, la figura del "niño enlace" y jornadas culturales.

El proyecto comenzó su ejecución en mayo del año 2005 y finalizó en noviembre de 2006.

Socios: Capelle an den Ijsel (Países Bajos), **Fundación INTRAS** (España), Antares 2000 (Roma, Italia), CJD (Dortmund, Alemania), Provincia de Roma (Roma, Italia), Agencia Publica de Tukums (Letonia), Obcan a Democracia (Eslovaquia), General Workers Union (Malta).

Presupuesto total: 170.000 €.

Subvención recibida: 90.000 €.

- BTOE. (2004-2007).

Nombre completo: Barreras hacia el Empleo. B to E.

Entidad que financia: DG Education and Culture. Iniciativa Socrates Grundtvig 2. Agencia Nacional Sócrates en España.

Resumen: este proyecto, Socrates Grundtvig 2, Asociaciones de Aprendizaje (Unión Europea), puesto en marcha en noviembre de 2004 finalizó su primera parte en julio de 2005, y ha sido renovado en una segunda y tercera edición hasta agosto de 2007. Trata de fomentar el uso de las nuevas tecnologías para ayudar a "saltar" las barreras que las personas con discapacidad encuentran a la hora de encontrar un empleo.

El objetivo principal es usar las TIC/Tecnología Web/acercamiento vía Internet como medio de inserción sociolaboral de colectivos en riesgo de exclusión social. Este objetivo se logra a través de diversos socios, investigando y ejecutando las siguientes acciones en cada de una de sus áreas.

- Sobrepasar múltiples barreras a través de programas integrales coordinados. Desembocará en la creación de unos lazos firmes de cooperación entre las diferentes entidades y una actuación coordinada en el acceso de personas con discapacidad adultas al aprendizaje a lo largo de la vida.
- Estudios, advertencias de necesidades en ciertos ámbitos y programas guías, para las necesidades individuales de personas con discapacidad adultas.
- Asistencia a este colectivo mediante el uso de técnicas innovadoras.
- Trabajo individualizado basado en el ambiente web.
- Promoción de la cooperación y la transferencia de buenas prácticas, experiencias y metodologías entre entidades de diferentes países y que trabajen con diferentes tipos de discapacidades.

- Comparación de los resultados obtenidos entre diferentes ambientes en los que se ha desarrollado el proyecto, obteniendo de esta manera conclusiones fructíferas.
- Promoción del acceso libre a las Tecnologías de la Información y la Comunicación para los grupos más desfavorecidos de la Unión Europea, luchando así contra la "Brecha Digital".

Durante el año 2006 se han celebrado dos encuentros de intercambio de experiencias materializados en un informe final que, junto con las acciones del primer año, se editarán en una publicación final del proyecto en 2007. Para la puesta en marcha de la tercera parte se celebró un encuentro el día 19 de octubre de 2006 en Malta.

El proyecto ha comenzado su ejecución en enero del año 2006, y tiene prevista su finalización en diciembre de 2007.

Socios: **Fundación INTRAS** (España), Toucan (Machester, Reino Unido), CJD Jugenddorf (Dortmund, Alemania), Arka Foundation (Gozo, Malta) y CESIE Onlus (Palermo, Italia).

Presupuesto total: 21.000 €.

Subvención recibida: 21.000 €.

- TTS. (2006-2007).

Nombre completo: Training Technical Staff.

Entidad que financia: DG Education and Culture. Iniciativa Socrates Grundtvig 2.

Resumen: este proyecto tiene por objetivo mejorar la formación de profesores y educadores que trabajen con diferentes colectivos en riesgo de exclusión social, haciendo especial hincapié en las personas con discapacidad e inmigrantes con el fin último de mejorar la calidad de los servicios que atienden a estas poblaciones.

El proyecto plantea actuaciones para los próximos tres años, durante los cuales, además de los objetivos ya señalados, se añaden objetivos relativos al fortalecimiento de los lazos de cooperación, el fomento del "mentoring" y del uso de TIC en la formación.

Para el primer año de ejecución del proyecto se plantean como objetivos el análisis y estudio de la situación de los formadores y la recopilación de diferentes metodologías didácticas.

Socios: **Fundación INTRAS** (España), ADM Estrela (Guarda, Portugal) y KKDH (Copenhague, Dinamarca)

Presupuesto total: 7.374 €.

Subvención recibida: 7.374 €

- E-INTEGRATION. (2006).

Nombre completo: Experience in Integration.

Entidad que financia: DG Education and Culture. Iniciativa Juventud. Intercambio de Jóvenes

Resumen: en el marco de este proyecto dos monitores y tres jóvenes viajaron a Portugal con los objetivos de visitar 3 instituciones que trabajan con personas con discapacidad y participar en 4 talleres en relación a las políticas europeas y nacionales sobre personas con discapacidad; las barreras arquitectónicas en edificios públicos; conocer experiencias de entidades europeas que trabajan con personas con discapacidad; y poner en común proyectos de Intercambio en el programa de juventud.

Se realizó una visita cultural a las localidades de Guimarães, Braga y Oporto (norte de Portugal).

Socios: Cercigui (Portugal), **Fundación INTRAS** (España), Centro Social e Cultural San Pedro do Bairro (Portugal), Cercimarante (Portugal), A.N.F.A.S. Onlus di Pordenone (Italia), Bulgarian Asociation of Applied Psychooogi (Bulgaria), Association "O Godne Zycie" (polonia), Maria Konopnicka Special School (Polonia), PSON (Polonia)

Presupuesto total: 1.000 €.

Subvención recibida: 1.000 €.

- FEELING GET UNIONS. (2006).

Entidad que financia: DG Education and Culture. Iniciativa Juventud. Intercambio de Jóvenes.

Resumen: celebración de un encuentro entre jóvenes de distintas culturas y religiones en Palermo (Italia) para facilitar el dialogo intercultural.

Socios: Cesie Onlus (Palermo, Italia), **Fundación INTRAS** (España), NGo Generating ideas (Estonia), Fekete Sereg Youth association (Hungría), Center for environmental and social development (Siria), WIAM (Palestina), Youth Forum Ashdod (Israel), Gezira Youth Center (Egipto)

Presupuesto total: 3.000 €.

Subvención recibida: 3.000 €.

- ANIMO. Una oportunidad para todos. (2005-2007).

Entidad que financia: DG Education and Culture. Iniciativa Juventud. Servicio de Voluntariado Europeo.

Resumen: primeramente, hay que señalar que las metas de carácter general perseguidas por la **Fundación INTRAS** para acoger un voluntario en su sede es la de la toma de conciencia por parte de los ciudadanos de las causas de la desigualdad en el ámbito sociodemográfico, así como el intento de cambiar las actitudes y valores de

los ciudadanos, de cara a hacer una sociedad más justa e igualitaria. **INTRAS**, por lo tanto, pretende con este servicio de voluntariado facilitar la integración de los jóvenes de Europa en la sociedad, de modo que adquieran conocimientos, competencias, tomen iniciativas, se expresen libremente y eliminen todas las formas de discriminación que aparecen en la sociedad.

Durante el año 2006 **INTRAS** recibió a la voluntaria belga Emmelien Buschaert que enfocó sus actividades al trabajo con los alumnos del Programa de Garantía Social de Valladolid.

Socios: **Fundación INTRAS** (España), AFS Interculturele Programma's vzm (Bélgica)

Presupuesto total: 4.200 €.

Subvención recibida: 4.200 €.

- TRANSFRONTERIZO. (2006).

Fomento de la integración social de las personas con enfermedad mental a través del deporte y celebración de la III Feria de productos de centros especiales de empleo. 2006.

Entidad que financia: Gabinete de Iniciativas Transfronterizas. Junta de Castilla y León.

Resumen: en el marco del tercer proyecto consecutivo en la convocatoria de Cooperación Transfronteriza, se organizó un encuentro deportivo entre personas con enfermedad mental de la zona fronteriza entre España y Portugal en el que participaron usuarios del CRPS de Zamora y del Centro Hospitalar do Nordeste de Bragança. Continuando con la línea de trabajo iniciada en el año 2004, en el mes de octubre tuvo lugar la III Feria de Productos elaborados en Centros Especiales de Empleo en el marco del Mercado Medieval de la Fiesta de la Vendimia de Toro (Zamora).

Socios: **Fundación INTRAS** (España), Cerámica Manos (España), Prodisza (España), AESCyL-EM (España), Centro Hospitalar do Nordeste E.P.E (Bragança, Portugal)

Presupuesto total: 18.000 €.

Subvención recibida: 8.900 €.

- CAUCES. (2005-2007). *www.cauces.org*

Entidad que financia: Fondo Social Europeo (UE). Iniciativa Equal.

Resumen: este proyecto enmarcado dentro de la Iniciativa Comunitaria Equal (Fondo Social Europeo), y que tiene como coordinador al Ayuntamiento de Benavente, fue aprobado a finales del año 2004 y comenzó sus actividades durante el año 2005. **Fundación INTRAS** ha colaborado con la Agrupación de Desarrollo en la elaboración de un

estudio de mercado. En el año 2006 ha puesto en marcha un taller prelaboral en la localidad zamorana de Benavente. El objetivo esencial de este proyecto es el desarrollo de una metodología integrada de sensibilización, formación e inserción laboral en una zona específica del mundo rural de Castilla y León, mediante el trabajo conjunto con los empresarios y empresarias locales a la vez que los agentes sociales y posibles beneficiarios.

Socios: Ayuntamiento de Benavente, **Fundación INTRAS**, Asociación protectora de personas con discapacidad intelectual: ASPROSUB, Asociación de familiares y amigos de enfermos de Alzheimer, Asociación de Mujeres "Nuevas Ideas", CEOE-CEPYME Benavente, Centro de Transportes de Benavente, SA, Éxito empresarial, UGT, CCOO.

Presupuesto total: 60.000 €.

Subvención recibida: 45.000 €

- FORGESEM. (2005-2006).

Nombre completo: Formación y Gestión para talleres y CEE de personas con enfermedad mental. 2005-2006.

Entidad que financia: Fondo Social Europeo (UE). Fundación Luis Vives.

Resumen: dentro del programa operativo de lucha contra la discriminación (2000-2006) de la Unión Europea, se inicia en el año 2005 el proyecto FORGESEM, designándose como organismo intermedio para la gestión de la subvención a la Fundación Luis Vives. Este proyecto ha implantado un nuevo modelo de gestión integral de talleres prelaborales y centros especiales de empleo para personas con enfermedad mental a través de la formación de directivos, técnicos y voluntarios, al tiempo que ha permitido el desarrollo de una herramienta de gestión específica basada en servicio web. De esta manera garantiza la viabilidad y el crecimiento de las estructuras de acceso al empleo para personas con enfermedad mental en Castilla y León mediante un plan de formación sobre gestión eficaz que alcanza a todos los recursos humanos implicados (gerentes, directivos, técnicos y voluntarios) así como el desarrollo de un software que permite la implantación y mejora continua de dicha gestión. El proyecto comenzó en agosto de 2005 y finalizó en diciembre de 2006.

Presupuesto total: 100.000 €.

Subvención recibida: 75.000 €

- ABILMENTE. (2004-2006). www.abilmente.info

Entidad que financia: DG Education and Culture. Iniciativa Leonardo

Resumen: este proyecto piloto, enmarcado en la iniciativa Leonardo (Unión Europea), puesto en marcha en

diciembre de 2004 y finalizado en septiembre de 2006, ha fomentado el diseño de un perfil profesional que permite el acceso a las personas con discapacidad al mercado laboral. El proyecto ha realizado un modelo formativo que permite crear estándares mínimos necesarios para garantizar la calidad de búsqueda de trabajo para las personas con discapacidad.

Fundación INTRAS ha desarrollado el apartado de los contenidos generales del prototipo del curso de formación a distancia que será coordinado por el Comune di Roma.

Socios: Comune di Roma (Roma, Italia),**Fundación INTRAS** (España), CJD (Dortmund, Alemania), CESFOR (Roma, Italia), Consorcio Sociale (Roma, Italia), Comune di Roma (Roma, Italia), Deltadator Spa (Gardolo, Italia), HUSCIE (La Haya, Holanda) y Turism för alla i Sverige (Helsingborg, Suecia).

Presupuesto total: 48.000 €.

Subvención recibida: 34.000 €.

- DISAINTEC. (2005-2006).

Nombre completo: Dispositivo Sanitario ON LINE bajo un entorno multilenguaje de Integración de tecnología para el telediagnóstico y terapia de síndromes neurológicos e intelectuales en población infantil y adulta.

Entidad que financia: Ministerio de Industria, Turismo y Comercio. PROFIT.

Resumen: se trata de un desarrollo que abarca varias áreas tecnológicas claramente diferenciadas, así como la integración de todas ellas para la consecución del objetivo principal. En este proyecto se ha creado un dispositivo Sanitario ON LINE bajo un entorno multilenguaje de integración de tecnología para el telediagnóstico y terapia de síndromes neurológicos e intelectuales en población infantil y adulta que permite la intervención terapéutica con la misma efectividad independientemente de su origen cultural.

Por un lado, se ha llevado a cabo el desarrollo de la aplicación informática multimedia e interactiva distribuida bajo una arquitectura de tres capas. Por otro, el diseño de un sistema informatizado para el entrenamiento del control motórico y tratamiento de los movimientos involuntarios en los colectivos a través de la adaptación de un dispositivo de filtro del temblor que facilita la monitorización y visualización del registro de señal durante la terapia del control del movimiento.

El proyecto se inició en 2005 y ha finalizado en diciembre de 2006.

Socios: **Fundación INTRAS** (España), IDES S.L., Novania S.L., Instituto Neurocognitivo Incia, Clínica

Serveis Atenció Terapeútica, Centro Superior de Investigaciones Científicas (CSIC) y Departamento de Teoría de la Señal y Comunicaciones en Ingeniería Telemática de la Universidad de Valladolid.

Presupuesto total: 120.000 €.

Subvención recibida: 70.000 €.

- EEG. (2006-2007).

Nombre completo: Análisis de la viabilidad técnica, clínica y económica en el desarrollo de periféricos de ordenador gobernados mediante interfaz cerebro-ordenador a partir de señal de actividad cerebral EEG.

Entidad que financia: Ministerio de Industria, Turismo y Comercio. PROFIT.

Resumen: el objetivo principal del proyecto EEG es el análisis de la viabilidad técnica, clínica y económica en el desarrollo de periféricos de ordenador gobernados mediante interfaz cerebro-ordenador a partir de señal de actividad cerebral EEG (Electroencefalograma). Estos periféricos se contemplan como una herramienta para la e-accesibilidad a plataformas informáticas de personas afectadas de trastornos neuromotores severos. El proyecto comenzó en 2005 y ha finalizado en diciembre de 2006.

Socios: **Fundación INTRAS**, TECHNAID, Centro Superior de Investigaciones Científicas (CSIC), ASPACE e IDES.

Presupuesto total: 128.000 €.

Subvención recibida: 6.000 €.

- AUVIC. (2006-2007).

Nombre completo: Sistema online de trabajo en red en entornos virtuales, mediante la integración de tecnologías multimedia y transmisión de datos a través de la red destinados a cuidadores de personas con dependencia y profesionales del sector socio-sanitario.

Entidad que financia: Ministerio de Industria, Turismo y Comercio. PROFIT.

Resumen: el objetivo principal del proyecto AUVIC es la definición e implementación de una plataforma web que permita la interacción activa (aula virtual) de grupos de personas con la finalidad de establecer un sistema online de intervención psicoeducativa entre profesionales de la psicología y familiares de personas con Alzheimer.

Socios: **Fundación INTRAS**, Novania, CONFEAFA e IDES.

Presupuesto total: 210.000 €.

Subvención recibida: 12.000 €.

- REMADIS. (2005-2006).

Nombre completo: Rehabilitación de personas con discapacidad auditiva y personas mayores dependientes,

mediante el uso de estándares de accesibilidad aplicados a las tecnologías Asistenciales.

Entidad que financia: Ministerio de Trabajo y Asuntos Sociales. I+D IMSERSO.

Resumen: en este proyecto se ha atendido las demandas realizadas por parte de los colectivos de personas con discapacidad auditiva y de personas mayores con otras demencias, mediante la mejora de un sistema basado en las tecnologías asistenciales y su adaptación a los estándares de accesibilidad y usabilidad empleados por las Nuevas Tecnologías de la Información y Comunicación.

Este desarrollo facilita el uso de esta tecnología asistencial y de tratamiento cognitivo y permite su implementación a los recursos asistenciales ofrecidos desde la sociedad de la información y de la comunicación con fines prácticos y directos a aquellas personas con discapacidad de tipo físico y psíquico y personas mayores que necesiten evaluación y tratamiento cognitivo.

El proyecto comenzó en 2005 y ha finalizado en diciembre de 2006.

Socios: el investigador principal del proyecto es el Dr. José Gabriel Zato, Director de la Escuela Universitaria de Informática de la Universidad Politécnica de Madrid. El resto de entidades participantes en el proyecto son **Fundación INTRAS**, la Federación Andaluza de Asociaciones de Familiares de Enfermos con Alzheimer (FEAFA), la Asociación para la reeducación auditiva de niños sordos de Burgos (ARANSBUR) e IDES S.L.

Presupuesto total: 39.000 €.

Subvención recibida: 32.000 €.

- RETIC. (2006-2007).

Nombre completo: Red Nacional para la promoción del uso de las tecnologías de la información y la comunicación para la inclusión digital del colectivo de personas con enfermedad mental.

Entidad que financia: Ministerio de Industria, Turismo y Comercio. Plan Avanza.

Resumen: los objetivos de este proyecto, cuyo partenariado está coordinador por **Fundación INTRAS** y formado por Fundación Ramón Rey Ardid (Zaragoza), Fundación Sorapán de Rieros (Badajoz), Fundación Hermanos Ortega Arconada (Palencia) y FADESS (Soria), son los siguientes:

- Conseguir que las personas con enfermedad mental se incorporen a la Sociedad de la Información mediante actuaciones adaptadas a sus necesida-

des, tratando de reducir la brecha digital (e-inclusión).

- Potenciar estructuras estables y legalmente formalizadas que permitan favorecer la e-inclusión de las personas con enfermedad mental (Redes).
- Hacer partícipe a este colectivo de las ventajas de utilizar Internet y las TIC, creando infraestructuras adaptadas a sus necesidades (Puntos de Acceso a Internet)
- Incrementar el porcentaje de personas con enfermedad mental que incorpore las TIC a su vida cotidiana, tras haber percibido su utilidad.
- Promover una igualdad social y regional de acceso a las TIC de forma intensiva.
- Difundir la accesibilidad universal que fomente el bienestar y la calidad de vida de colectivos desfavorecidos como el beneficiario de este proyecto.
- Promover y fomentar el uso de la Administración electrónica entre uno de los colectivos más desfavorecidos como es el de las personas con enfermedad mental.
- Aprovechando la experiencia del proyecto e-ability, tratar de llegar a niveles de convergencia entre las diferentes CCAA de España y con los países europeos más avanzados de nuestro entorno en materia de Sociedad de la información, importando sus buenas prácticas (Manual de Buenas Prácticas del proyecto e-ability).

El proyecto ha comenzado en diciembre de 2005 y finalizará en diciembre de 2007.

Socios: **Fundación INTRAS**, Fundación Sorapán de Rieros, Fundación Ramón Rey Ardid, FADESS y FHOA.

Presupuesto total: 55.000 €.

Subvención recibida: 37.000 €.

- EUROCODE. (2005-2007).

Nombre completo: European Colaboration on Dementia.

Entidad que financia: DG Health and Consumer Protection. UE. Iniciativa Salud.

Resumen: este proyecto se enmarca en el Área de prioridad 1 (Información de la Salud), en la acción 4 (Desarrollo de Estrategias y mecanismos para la prevención, intercambio e información, y respuesta de tratamientos de enfermedades no-comunicativas, incluyendo temas de salud específica de género y enfermedades poco comunes) del V Programa Marco de la Unión Europea.

Cooperación al Desarrollo ICSSI

Tiene como objetivo el desarrollo de una red europea que integre a todos los actores activos en el área de la demencia para desarrollar de manera conjunta indicadores de consenso y un diálogo constante entre las instituciones para identificar vías de desarrollo de sinergias y una más cercana colaboración a nivel europeo.

El proyecto comenzó en 2005 y finalizará en junio de 2007.

Presupuesto total: 16.000 €.

Subvención recibida: 12.000 €.

- BIEN-E-STAR. (2006-2008).

Nombre completo: Nuevas tecnologías de la información y la comunicación (TIC): integración y consolidación de su uso en ciencias sociales para mejorar la salud, la calidad de vida y el bienestar.

Entidad que financia: Ministerio de Educación y Ciencia. Plan I+D+i

Resumen: su objetivo central es consolidar, potenciar y ampliar la integración y uso de las nuevas tecnologías en distintos ámbitos de salud, calidad de vida y bienestar personal y social. Este objetivo general se concreta en cinco puntos muy concretos. Por una parte, el desarrollo de tecnología, aplicaciones y servicios asistenciales que mejoren la calidad de vida a colectivos con necesidades especiales (personas con trastornos mentales, enfermos crónicos, personas ancianas, etc). Las aplicaciones desarrolladas tendrán como objetivo prioritario su integración en protocolos de evaluación e intervención basados en la evidencia. Busca también la vertebración y consolidación de una red nacional de «Centros de Excelencia» que actúen como pioneros y bancos de pruebas para productos o servicios orientados a satisfacer las necesidades de colectivos en riesgo de exclusión (ancianos, discapacitados, víctimas de maltrato y de acoso, etc.). Dichos centros abordarán el diseño, desarrollo y demostración inicial de las aplicaciones. Con esta estructura, se potencia la difusión de resultados, activando mecanismos de sinergia que permitan la optimización de recursos del sistema de I+D+i nacional. Se desarrollan aplicaciones que incluyan herramientas con estándares de «diseño para todos» que garanticen la accesibilidad de los colectivos antes citados a las TIC. Se trabaja en el desarrollo de servicios y aplicaciones que se adapten a situaciones concretas en función de las necesidades de los distintos usuarios (inteligencia ambiental). Por último, fomenta el desarrollo de aplicaciones concretas que faciliten la inclusión de colectivos de la brecha digital y que sean capaces de anticiparse a su demanda.

Socios: Universitat Jaume I, **Fundación INTRAS**.

Presupuesto total: 6.000 €.

Subvención recibida: 6.000 €.

2.4.2. INSTITUTO DE COOPERACIÓN SOCIOSANITARIA CON IBEROAMÉRICA (ICSSI)

Sus actividades se dirigen al progreso de los países iberoamericanos en materia socio sanitaria, en especial a la mejora de la asistencia por medio de la aportación de recursos humanos y materiales o la colaboración en investigación y desarrollo de productos.

El ICSSI tiene dos campos principales de actuación: programas de cooperación al desarrollo y programas de cooperación científica y tecnológica.

Al igual que en el resto de áreas y actividades de **Fundación INTRAS**, el ICSSI tiene como beneficiarios finales a personas con discapacidad (especialmente psíquicas), ancianos y personas con enfermedad mental, colectivos éstos que, en muchos casos, sufren con mayor incidencia las desigualdades y dificultades coyunturales de sus países resultando especialmente vulnerables a los cambios sociales, políticos y económicos en sus respectivos países, incluida España.

Objetivos del ICSSI:

- Fomentar la colaboración mutua entre países hispanohablantes favoreciendo el incremento del conocimiento de la cultura y costumbre entre ellos y con el objetivo de favorecer un desarrollo común.
- Apoyar y desarrollar acciones de cooperación al desarrollo en colectivos que habitualmente se encuentran en situaciones de desigualdad y hacia los que en pocas ocasiones se dirigen acciones concretas.
- Trasladar y difundir los desarrollos logrados por **INTRAS** en España al ámbito iberoamericano, potenciando avances en el campo social y sanitario.
- Favorecer la difusión en España de las acciones y desarrollos efectuados en los países hispanos en el ámbito sociosanitario, logrando con ello una mejor atención al colectivo sobre el que se dirigen las acciones.
- Desarrollar proyectos de colaboración común con intercambio de experiencias, programas de atención y proyectos de investigación entre países de habla hispana, de modo que se incremente el potencial de acción de la comunidad hispanohablante. Todas estas acciones incluyen proyectos de I+D (Investigación y Desarrollo), programas de asistencia socio sanitaria, materiales de aplicación en los colectivos a los que se dirige la acción, etc.

Ámbito de Actuación:

Las acciones del ICSSI se llevan a la práctica en los paí-

Empleo Social
Centros Especiales de Empleo

ses de Iberoamérica y nunca se realizan aisladamente, es decir, es imprescindible que en el país en cuestión alguna institución o entidad colaboradora desarrolle actividades relacionadas con este campo y plantee sus necesidades para, con la ayuda de **Fundación INTRAS**, poder llevar a cabo las diversas acciones del proyecto. De este modo, las poblaciones que se benefician de un proyecto participan activamente en él.

Además, las distintas acciones se adaptan a las características concretas de la zona, tanto en recursos humanos como técnicos, con lo que se intenta conseguir no sólo el resultado de una acción puntual, sino la contribución a la mejora de la calidad de vida de los beneficiarios.

PROYECTOS PUESTOS EN MARCHA DURANTE 2006

- **Desarrollo y fortalecimiento psicoeducativo de la comunidad awaruna en Bajo Naranjillo(Perú).** 2005-2006.

  Socio local: Hijas de la Caridad.

  Ubicación: Bajo Naranjillo.(Perú).

  Descripción: el proyecto consiste en la mejora y promoción de la calidad educativa infantil en la comunidad awaruna, así como en la creación de un servicio de apoyo psicosocial a las familias de indígenas y en la capacitación de líderes comunales.

El primer objetivo se desarrollará a través de la ampliación de la actual escuela " San Vicente de Paúl" que en la actualidad presta sus servicios para la comunidad awaruna en la selva de Perú. Se proyecta la construcción de dos aulas de carpintería, un corredor, servicios higiénicos y una zona deportiva. Esta acción ha sido financiada por la Junta de Castilla y León con 60.036,33 €. Periodo de ejecución: noviembre 05-diciembre06.

El segundo objetivo se desarrolla a través de la creación de un aula de nuevas tecnologías, ubicada en el centro educativo, donde se dará respuesta a través de programas de intervención psicosocial a la problemática sufrida por la comunidad awaruna: violencia contra los pobladores por los colonos, violencia de la mujer indígena… El tercer objetivo, la capacitación de líderes comunales, se logrará a través del trabajo con los equipos educativos y mediante el llamamiento a los líderes locales para sus reuniones en el Centro de San Vicente de Paúl. Estas dos acciones ha sido financiadas por el Ayuntamiento de Zamora con 7.118,70 € y con 4.583 € del Colegio de Arquitectos de León para la adquisición de material informático para el aula de nuevas tecnologías. Periodo de ejecución: diciembre 05-diciembre06.

- **Inserción laboral para personas con enfermedad mental y familiares del Departamento de Cajamarca basado en modelos de integración en la comunidad**. 2006-2007.

  Socio local: Hijas de la Caridad.

  Ubicación: Cajamarca (Perú).

  Descripción: Las personas con enfermedad mental en Perú constituyen como en la mayoría de los países, un colectivo afectado por el estigma social y rechazo activo de la sociedad. Sin cobertura sanitaria gratuita ni universal, cuentan con escasas posibilidades de atención sanitaria y menos aún de integración en el campo social y/o laboral.

  El proyecto pretende la construcción y puesta en marcha en la ciudad de Cajamarca de un centro de confección de uniformes escolares y de costura, dirigido a personas con enfermedad mental y sus familiares quienes podrán lograr independencia económica así como un mayor grado de recuperación de habilidades perdidas por la propia enfermedad y de integración y participación social.

  Las acciones que contempla este proyecto son:

  - Construcción de tres ambientes para el centro de capacitación laboral, así como equipamiento del mismo a través de adquisición de equipos, máquinas de corte y confección, materia prima y mobiliario. Esta acción ha sido financiada por la Junta de Castilla y León con 59.825,15 y por Fundación ICO con 57.700 € y la Diputación de Valladolid, con 25.410 €
  - Contratación de personal docente: 3 profesores para impartir los talleres de confección y tejido. Nuestra filosofía: formar a formadores. Esta acción ha sido financiada por la Diputación de Zamora con 3.506 €

- **Compartiendo por la Salud Mental**. 2006.

  Ubicación: Cajamarca (Perú).

  Socio local: Hijas de la Caridad.

  Descripción: adquisición de medicamentos para el tratamiento a personas con enfermedad mental grave y prolongada que acuden periódicamente al centro de Día que las Hijas de la Caridad tienen abierto en Cajamarca para dar atención a este colectivo.

  Financia: Colegio de Farmacéuticos de Valladolid con 3.000 €.

2.4.3. CONSULTORÍA EMPRESARIAL

Fundación INTRAS ofrece un servicio de diseño y desarrollo de planes empresariales, dirigidos a la creación de

puestos de trabajo para personas con discapacidad. Se diseñan planes de desarrollo organizativo a medida para otras instituciones. De esta forma se trata de dotar de un valor añadido a la actividad económica a través de la optimización de los puestos de trabajo para los grupos en riesgo de exclusión.

Este servicio se enfoca como una unidad de apoyo a organizaciones que trabajan en pro de la integración laboral de las personas con discapacidad para conseguir los requerimientos de eficacia y eficiencia necesarios en una empresa social incluida en el entorno competitivo actual.

2.4.4. EMPLEO SOCIAL

Es el servicio orientado a la inserción de las personas con enfermedad mental y/o discapacidad en el mercado laboral para lograr así su reinserción social y familiar. La creación de empleo para estas personas es una de las máximas prioridades de **Fundación INTRAS** ya que ésta es una de las claves para su normalización social. De esta forma las personas adquieren confianza en sus capacidades así como medios para su autonomía personal y familiar.

En **Fundación INTRAS**, la búsqueda y creación de puestos de trabajo se lleva a cabo a través de la participación y creación de Centros Especiales de Empleo y mediante la colaboración con empresas ordinarias y otros operadores económicos. Así, durante el primer trimestre de 2002, **Fundación INTRAS** participó en la creación de **ARTMO BENE S.L.** y **PRODISZA S.L.**

La participación de **INTRAS** en ambas empresas tiene por objeto fortalecer la promoción de la integración laboral de las personas con enfermedad mental y abrir una vía para la sensibilización y la colaboración empresarial. En la medida en que los objetivos empresariales de ambos Centros se cumplan, podrán aumentar la plantilla y se podrá seguir incorporando laboralmente a personas con alguna discapacidad.

- ARTMO BENE, S.L. supuso la conversión del anterior taller ocupacional gestionado por **Fundación INTRAS** en Zamora en un Centro Especial de Empleo en cuya plantilla, formada por cuatro trabajadores, se encuentran perfectamente integradas cuatro personas con enfermedad mental crónica. Sus actividades dan lugar a una serie de productos agrupados bajo el nombre Artesanía Moreruela, que se comercializa a través de la web *www.buenacompra.org*. Entre sus actividades destacan:
  - taller de carpintería especializado en la realización

de cajas de madera para vinos y otros productos tradicionales de la zona como quesos, embutidos o legumbres. También se están realizando pequeños artículos en madera para su venta en tiendas de manualidades.

- taller de reciclado de papel, complementario al taller de estampación y serigrafía. En él se elaboran cuadernos y libretas con papel reciclado. Los integrantes de este taller son personas con enfermedad mental.
- el taller de estampación y serigrafía llevan a cabo tareas de grabado utilizando linóleo. Se elaboran productos como tarjetas (navideñas y de otro tipo) o láminas con motivos típicos del románico de la provincia de Zamora que se ofertan a particulares, empresas e instituciones públicas y privadas. Otras de sus actividades se dedican a la estampación de camisetas con motivos del arte zamorano y la serigrafía sobre madera.

- PRODISZA, S.L. es un Centro Especial de Empleo ubicado en Coreses (Zamora) que se dedica a la lavandería industrial. Su peculiaridad reside en que la mayoría de los trabajadores de la plantilla son personas con enfermedad mental, con una discapacidad igual o superior al 33%.

Esta empresa ofrece todos los servicios relacionados con el tratamiento integral de ropa (lavado, transporte, almacenamiento y alquiler), lo que permite resolver y atender las necesidades que tiene la mayor parte de establecimientos hoteleros, hospitalarios y residenciales. **Fundación INTRAS** ha facilitado apoyo técnico para la creación de la empresa.

Comunicación y documentación

3.1. CENTRO DE DOCUMENTACIÓN-CENDOSS

El Centro de Documentación Socio sanitaria de **Fundación INTRAS** ofrece servicios en distintos ámbitos:

- Con el **Servicio de obtención de documentos primarios** el usuario tiene acceso de forma directa a los fondos del CENDOSS:
  - La **lectura en sala** posibilita el acceso a los fondos del centro. El servicio está restringido al personal de la **Fundación** y colaboradores.
  - El servicio de **información de referencia** ofrece orientación y asesoramiento profesional, tanto en la propia sala como por teléfono o correo electrónico.
  - Tareas de **reproducción** de los fondos existentes en la biblioteca, respetando en todo momento los derechos de autor de los fondos.
  - **Préstamo** de fondos. Las publicaciones periódicas y las obras de referencia se encuentran excluidas del préstamo.
  - **Préstamo interbibliotecario**, con posibilidad de solicitar artículos vía correo o fax a otras bibliotecas.
  - **Solicitud de compra** de libros.

- Dentro del **Servicio de información de interés general** se procede a la elaboración de productos documentales que se encuentran disponibles para su consulta en el Centro Documental:
  - dossieres de **prensa**.
  - **boletines de novedades**, que reúnen todas las fichas catalográficas de las monografías recibidas en el Centro Documental.
  - **boletines de sumarios**, con una periodicidad mensual, que reúnen los sumarios de las publicaciones periódicas recibidas en el Centro Documental, ordenadas alfabéticamente.
  - Mantenimiento del **catálogo de publicaciones periódicas** en el que se recogen todas las revistas existentes en el Centro Documental, además de las publicaciones en curso.
  - Mantenimiento del **catálogo general**, que recoge todos los fondos existentes en el Centro Documental.

- El **Servicio de información especializada** ofrece a los usuarios información puntual sobre la celebración de cursos, jornadas, congresos y reuniones tanto nacionales como internacionales, al tiempo que permite establecer contactos con asociaciones profesionales.

- A través del **Servicio de búsqueda bibliográfica** retrospectiva se ofrece a los usuarios del Centro de

Documentación acceso a la bibliografía científica más relevante publicada en cualquier lugar del mundo a través de la consulta (Excerpta Médica, Psicodoc, base de datos del CSIC, Medline, etc.)

- Por último, el **Servicio de difusión selectiva** de información (DSI) permite que sea el propio usuario quien defina las condiciones del servicio de información. El CENDOSS realiza un seguimiento en los diferentes campos de interés para los departamentos de la **Fundación**.

En 2006 el Centro de Documentación de **Fundación INTRAS** ingresó en el **c17 Catálogo de Publicaciones Periódicas en Bibliotecas de Ciencias de la Salud Españolas**, lo que permite el acceso a fondos de otras bibliotecas similares con las que establece convenios para el préstamo interbibliotecario de publicaciones periódicas.

Gran parte de los recursos bibliográficos del CENDOSS se encuentran disponibles para la consulta de los usuarios a través de la página web de **Fundación INTRAS** -*www.***intras***.es*-, en la que existe un área específica desde el que es posible acceder a:

- **Novedades**; últimas incorporaciones documentales a la web.
- La **Alerta de convocatorias** facilita los textos de las ayudas, subvenciones, concursos... que han sido publicados en los distintos boletines oficiales.
- **Cursos, congresos**, constituye una agenda de eventos científicos.
- Las **Noticias de interés** se pueden encontrar en un dossier de prensa que reúne noticias publicadas sobre los temas de interés de **Fundación INTRAS**.
- Desde el resto de apartados (**Bases de Datos, Buscadores, Documentos, Enlaces, Legislación, Listas de Distribución, Periódicos, Publicaciones, Revistas**) se facilita el acceso a recursos externos a **Fundación INTRAS**, siempre relacionados con su ámbito de actuación.

3.2. PUBLICACIONES

- Desde **EdINTRAS**, **Fundación INTRAS** publica sus propios libros, documentos clínicos y vídeos. Es también la responsable de la edición del Anuario de Sexología de la AEPS. Gracias a **EdINTRAS** se continúan manteniendo para la venta los libros disponibles en el catálogo, que incluye títulos relacionados con la Salud Mental, la sordera, los trastornos menta-

Publicaciones www.intras.es

les y de conducta, Evaluación e Intervención... El catálogo editorial de **Fundación INTRAS** se encuentra disponible para la consulta en la web de **INTRAS**.

- **InfoINTRAS** es el boletín de información externo de la **Fundación**. De periodicidad trimestral, ofrece información actualizada de las actividades puestas en marcha por **INTRAS**.
- **ESPACIO INTRAS** es el boletín de información interna de **Fundación INTRAS** que permite que todos los trabajadores de la entidad estén permanentemente al día de los trabajos que desarrolla cada uno de los departamentos. De periodicidad mensual se elabora desde el Área de Documentación y Comunicación.
- El **Boletín Tecnológico de Rehabilitación (B.T.R.)**, elaborado por el área de Investigación y Desarrollo de **Fundación INTRAS**, se edita semestralmente. El **B.T.R.** pretende ser un espacio para la comunicación e intercambio de experiencias entre los profesionales que dentro de su entorno laboral utilizan las nuevas tecnologías como una herramienta de apoyo a la intervención.

  Pueden escribir en el **B.T.R.** todas aquellas personas que estén acreditadas en el programa Gradior, que lo estén utilizando como herramienta de trabajo o lleven a cabo sus estudios con él.
- **Reflejos** salió por primera vez a la luz en diciembre de 2000 como forma de "reflejar" la opinión y sentimientos de los usuarios que reciben atención en el CRPS de Zamora. Es una forma de que los temas que interesan a este grupo de personas y sus reflexiones sobre los mismos lleguen al resto de la población. Actualmente está coordinada por una psicóloga y una monitora ocupacional que se reúnen con los quince usuarios que participan en su redacción. Además, los jueves se realiza un taller de revista en el que cada usuario aporta sus propuestas (temas de actualidad, reflexiones personales, relacionadas con la salud y/o la enfermedad mental); se prepara la sección de ocio (pasatiempos, adivinanzas, salidas con el CRPS...) y, en definitiva, se organiza cada número de Reflejos. En ocasiones se cuenta con aportaciones de profesionales dedicados a la Salud Mental, así como la incorporación de temas relativos a la propia **Fundación INTRAS** (premios, actividades benéficas...). En definitiva, la revista Reflejos nació como forma de expresión y de reivindicación e integración del usuario del CRPS. En 2007 se ha mantenido la línea de trabajo iniciada en 2005, cuando se decidió que el proceso de edición lo realizara íntegramente por el personal de **INTRAS**. Así, la edición se realiza exclusivamente en

formato digital y se cuelga en la web. La mayor utilización de las imágenes y una nueva maquetación ofrecen mayor limpieza y claridad en los textos.

3.3. WWW.**INTRAS**.ES

Un aspecto importante del apartado de comunicación es el referente a la página web de **Fundación INTRAS** que durante los últimos años ha vivido un proceso de remodelación tanto en diseño como en contenido.

Actualmente www.intras.es ofrece la información articulada en bloques:

- **Fundación** reúne el grueso de información sobre **INTRAS** en sí mismo. Se ofrecen datos de contacto junto a la cartera de servicios y los principales proyectos desarrollados.
- El **Centro de Documentación** reúne información sobre convocatorias, documentos, noticias, legislación…
- **Gradior**, donde se ofrece información de las herramientas de software desarrolladas por **Fundación INTRAS**.
- **Foros y Tienda** da acceso a la tienda virtual *www.buenacompra.org* junto a la información del Departamento Gradior y el Observatorio de Nuevas Tecnologías y Discapacidad
- Desde **Amigos y Voluntarios** se ofrecen todos los datos necesarios para colaborar con **INTRAS**.

Durante 2006 se comenzaron los trabajos de cara a crear una web en inglés. Por el momento se ha puesto a disposición de los usuarios un apartado general sobre la **Fundación**, que se ampliará a lo largo de 2007.

Análisis de la accesibilidad web de www.intras.es

Las directrices de la Iniciativa de Accesibilidad Web establecen tres niveles de accesibilidad (A, Doble A y Triple A) dependiendo del grado de conformidad con las prioridades 1, 2 y 3 de las directrices. Para analizar la accesibilidad de *www.intras.es* se ha utilizado el Test de Accesibilidad Web (TAW), que es una herramienta desarrollada por la Secretaria General de Asuntos Sociales - IMSERSO, CEAPAT y SIDAR para el análisis e información del grado de accesibilidad de un sitio web. Según el Test de Accesibilidad Web (TAW), el sitio *www.intras.es* cumple las directrices WAI recomendadas por el W3C (World Wide Web Consortium) al obtener el nivel máximo de accesibilidad (AAA). También se han tenido en cuenta las Pautas de Diseño de Navegación Fácil del Protocolo NI4 para personas con discapacidad intelectual.

Contactos con otras entidades

4.1. REDES

Mediante la relación con otras entidades se refuerza la colaboración y cooperación para el desarrollo de actividades conjuntas en materia de exclusión social, integración laboral, I+D o mejora de la imagen externa.

Fundación INTRAS mantiene relación con las instituciones pertenecientes a las redes de investigación promovidas por el área de I+D, así como con aquellas entidades internacionales con las que participa en proyectos europeos. Pero también hace hincapié en la coordinación con otras entidades a nivel nacional, regional y local para impulsar proyectos, redes y foros que supongan un intercambio de experiencias y la promoción de propuestas de trabajo innovadoras.

Así, **Fundación INTRAS** desarrolla algunas de sus acciones en colaboración con:

- Agrupación de desarrollo del EQUAL Benavente (Proyecto CAUCES)
- Foro de Coordinación de atención a personas menores de 18 años con problemas de conducta y salud mental en la provincia de Zamora. Agrupan entidades educativas, sociales y sanitarias de la provincia de Zamora para la coordinación eficaz de los recursos, derivaciones, seguimientos de usuarios.
- Foro de Coordinación Infanto juvenil.
- Foro de Coordinación Sociosanitaria: agrupa entidades socio sanitarias de la provincia de Zamora, con el objetivo principal de coordinar los recursos sociosanitarios de este territorio.
- Foro de integración social y salud mental de Zamora.
- Mesa de empleo de Zamora.
- Miembros de la agrupación transnacional FUTURO.
- Red de Talleres de la Excma. Diputación Provincial de Valladolid.
- Plataforma vallisoletana de voluntariado social.
- Plataforma Zamorana de Voluntariado. Agrupa a entidades sociales y sanitarias (ONG´S de Zamora capital) para la coordinación de las acciones de voluntariado, captación y difusión de voluntariado.

La actividad del Departamento Gradior e Intervención Cognitiva ha dado lugar a dos redes de trabajo:

- **Red de Intervención en Esquizofrenia mediante el uso de las Nuevas Tecnologías**, que agrupa a aquellos centros sanitarios que desarrollan acciones en materia de intervención cognitiva en personas con enfermedad mental.
- **Red de Intervención en Demencia mediante el uso de las Nuevas Tecnologías**, a la que pertenecen aquellos centros sanitarios que desarrollan acciones en materia de intervención cognitiva en personas con demencia.

Desde el área de I+D se participa además en las actividades de:

- **Federación Andaluza de Familiares de personas con enfermedad de Alzheimer y otras demencias**, de la que forman parte los centros de día de AFAS Andalucía. Su objetivo es el uso del Gradior en el tratamiento cognitivo de personas con Alzheimer y otras demencias.
- RED RETADIM. Red temática de Tecnologías de apoyo a personas con discapacidad y mayores. Trata de coordinar una buena parte de las actividades de I+D en España de Universidades, centros de investigación, empresas tecnológicas, hospitales y otras entidades en el campo de las tecnologías de apoyo orientadas a paliar las necesidades de las personas con discapacidad y mayores. Estas necesidades se relacionan con deficiencias personales de tipo físico, sensorial y neurológico y de interacción con el entorno. El objetivo general de esta red consiste en mejorar el nivel de conocimientos y aumentar las actividades de un número importante de grupos de investigación que trabajan en España en diferentes tecnologías complementarias en torno a los problemas de la discapacidad y de los mayores, propiciando la implementación de nuevas soluciones tecnológicas para cubrir estas necesidades especiales que precisan de un entorno científico y tecnológico altamente multidisciplinar.

En el área de **Proyectos Europeos**, las diferentes iniciativas que se van poniendo en marcha dan lugar a redes de trabajo integradas por sus socios:

- Red Huscie (Comité Social y Humanitario de Europa), formada por entidades directamente relacionadas con personas con discapacidad o con riesgo de exclusión social, cuya erradicación es el principal objetivo de esta red. Actualmente forman parte de ella 15 socios: **Fundación INTRAS** (España), Christlichen Jugenddorwerk Deutschlands-CJD Dortmund (Alemania), Gurranebraher and Knocknaheeny Workshop Ltd (Irlanda), Centre Research et Formation-CREF (Francia), Mare (Holanda), Fratz Graz (Austria), Antares 2000 (Italia), KKDH-Koebenhavns Kvindedaghoejskole (Dinamarca), SUSTENTO (Letonia) Toucan (Reino Unido), Women´s Traininign Centre (Estonia), Motivation (Hungría), ADM Estrela (Portugal), Zespot Szkot Specjalnych Nr. 2 (Polonia), Mälarföreningen (Suecia).
  Esta red, que mantuvo su encuentro anual el día 16 de noviembre de 2006 en Roma, se ha mantenido muy activa, promoviendo diversos proyectos durante este año como ABILMENTE, NIME y SWOD.

Redes de Trabajo y Socios

- La Red CERLEM **-Red Transfronteriza de Integración laboral y apoyo residencial para personas con enfermedad mental**- agrupa a diversas entidades que trabajan de manera directa con las personas con enfermedad mental de la región del Alto-Tras-os-Montes en la región Norte de Portugal y la provincia de Zamora en la región de Castilla y León. La citada Red está formada por tres Centros de Rehabilitación Laboral (CRL), en las ciudades de Bragança y Zamora y por nueve Talleres Pre-laborales, tres en Bragança, cinco en Zamora y uno en Benavente. *www.proyectoudep.com*.
- E-ability Office. Esta red está formada por 9 instituciones que trabajan en la integración social y laboral de las personas con discapacidad psíquica a través del uso de las tecnologías de la Comunicación y la Información. De esta manera, en el marco de esta Oficina virtual, se ha elaborado un Manual de Experiencias Europeas y se ha creado una newsletter de convocatorias, lo que asegura la continuidad de las actuaciones puestas en marcha en el año 2005.

  Las instituciones que forman esta oficina son las siguientes: **Fundación INTRAS**, España (coordinador); Toucan, Reino Unido; SUSTENTO, Letonia; Bath Mind, Reino Unido; EPIK, Estonia; Danmar Computers, Polonia; OAKE, Gales; MCIN, Reino Unido; CESIE Onlus, Italia.
- Asociación de Aprendizaje B to E. El año 2006 ha servido para afianzar la asociación de aprendizaje Barriers to Employment, constituida por **Fundación INTRAS** (coordinador), Toucan, CJD Dortmund y CESIE Onlus, y a la que se han añadido Arka Foundation (Malta) y Motivation (Hungría). Esta asociación está desarrollando su tercer año de actividad con el objeto de obtener los resultados finales de la Asociación.
- **Red transfronteriza de centros especiales de empleo para personas con enfermedad mental**. Esta red, creada en el marco de la celebración de la I Feria de Centros Especiales de Empleo para personas con enfermedad mental, ha mantenido el contacto constante a lo largo de todo el año 2006, consiguiendo celebrar la tercera edición de dicha Feria. Los objetivos de esta red se están viendo cumplidos al incrementar el número de entidades que en ella participan, siendo el objetivo planteado para el año 2007 la celebración de la IV edición de la Feria.
- **Network for Outdoor activities for young people with disabilities**. Varias instituciones que trabajan en

la integración de los jóvenes con discapacidad a través de actividades al aire libre se han puesto de acuerdo para formar una red que potencie este tipo de actividades y genere acciones transnacionales dirigidas a este objetivo. **Fundación INTRAS** forma parte de esta red, coordinada por CJD Dortmund. Este año se ha ejecutado una acción formativa en Palermo en el mes de agosto.

- **La Red por el Empleo y la Integración Laboral de las Personas con Enfermedad Mental en Castilla y León** (INTEGREM) se constituye en el ámbito del proyecto financiado por la Fundación Luis Vives que dio lugar al nacimiento de la Unidad Promotora de Empleo Social.

  Forman parte de esta red: **Fundación INTRAS**, FEAFES Castilla y León, FEAFES Valladolid El Puente, FAEMA, PROSAME, Asociación Virgen del Camino, AFEMC, Asociación Amanecer, Fundación Hermanos Ortega Arconada, ALFAEM, FESMA.
- Red Eurocode. "European Collaboration on Dementia", esta red europea agrupa a gran parte de los actores activos en el área de la demencia para desarrollar de manera conjunta indicadores de consenso y un diálogo constante entre las instituciones para identificar vías de desarrollo de sinergias y una más cercana colaboración a nivel europeo.
- Red Bien-e-Star. Red de organizaciones que trabajan con el objetivo de consolidar, potenciar y ampliar la integración y uso de las nuevas tecnologías en distintos ámbitos de salud, calidad de vida y bienestar personal y social. Ha mantenido diversas reuniones en el año 2006.
- Red FORGESEM. Compuesta por tres centros especiales de empleo para personas con enfermedad mental: Artmo. Bene (Zamora), Cerámicas Manos (León) y Prodisza (Zamora), coordinada por **INTRAS**; la Red FORGESEM apoya y participa en iniciativas formativas y laborales para el fomento y desarrollo de centros de inserción laboral para personas con enfermedad mental.
- Cabe asimismo destacar el convenio firmado entre el Departamento de Proyectos y el **Instituto de Estudios Europeos** de la Universidad de Valladolid, por el que apoyamos el Master de Gestión de Proyectos que este instituto pretende poner en marcha, permitiendo que sus alumnos realicen prácticas en el departamento.
- ICSII. A partir de 1996, **Fundación INTRAS** comenzó a desarrollar actividades de cooperación al desarrollo a través de la creación del **Instituto de Cooperación Socio sanitaria con Iberoamérica**. Su objetivo es la

promoción del progreso de los países iberoamericanos en materia socio-sanitaria. El ICSSI ha participado en varios proyectos de cooperación, destacando los siguientes socios:

- Agrupación de Sociedades Castellanas (Cuba).
- Fundación Alejandro Corazón (Colombia).
- Fundación en Neurociencias (Argentina).
- Hospital Hermanos Ameijeiras (Cuba).
- Hospital Psiquiátrico de La Habana (Cuba).
- Hijas de la caridad (Perú).

4.2. COLABORACIÓN CON OTRAS ENTIDADES

La colaboración de entidades públicas y privadas se hace imprescindible para la realización de muchas de las actividades y proyectos que **Fundación INTRAS** pone en marcha. De esta forma se logra el aprovechamiento compartido de los recursos, logrando de este modo una mayor calidad de los productos ofrecidos a los usuarios finales.

Entre los centros colaboradores de **Fundación INTRAS** se encuentran:

- **Centros de Investigación y Universidades**
  - Centre de Recherche d'Études et de Formation - CREF. Francia.
  - Centro de Investigación para la Tercera Edad - CITED. Cuba
  - Centro Específico de Formación Profesional de Zamora. Ciclo Formativo: Animación de Actividades Físicas y Deportivas. Dirección General de Formación profesional e Innovación Educativa. Consejería de Educación. JCyL.
  - Fundación HIPOTERAPIA. Colombia.
  - PREVI (Valencia. España)
  - Universidad Politécnica de Madrid. Escuela de Informática.
  - Universidad Pontificia de Salamanca. Facultad de Psicología. Licenciatura de Psicología.
  - Universidad de Salamanca. Facultad de Ciencias Sociales. Diplomatura de Trabajo Social.
  - Universidad de Salamanca. Facultad de Psicología. Licenciatura de Psicología.
  - Universidad de Salamanca. Facultad de Psicología. Master en Intervenciones en Psicoterapia.
  - Universidad de Valladolid. Facultad de Educación. Educación Social.
  - Universidad de Valladolid. Facultad de Educación. Educación Especial.

- Universidad de Valladolid. Facultad de Educación. Educación Física.
- Universidad Jaume I.

- **Centros Asistenciales**
  - Casa de Saude de Bom Jesús. Portugal .
  - Centro Hospitalar do Nordeste E.P.E. Portugal.
  - Hospital Distrital de Bragança. Portugal.
  - Hospital Hermanos Ameijeiras. Servicio de Geriatría. Cuba.
  - Hospital Magalhaes Lemos de Oporto. Portugal.
  - Hospital Provincial Rodríguez Chamorro. Servicio de Psiquiatría. Zamora.
  - Hospital Sobral Cid. Portugal.

- **Entidades sin ánimo de lucro**
  - ADM Estrela, Portugal.
  - AESCYL-EM, España.
  - AESS. Asociación Estatal de Servicios Sociosanitarios, España.
  - AFEMC, España.
  - AFS Interculturele Programma's vzw, Bélgica.
  - ALFAEM, España.
  - Antares 2000, Italia.
  - Antilliaans Initiatief, Holanda.
  - ASÍS. España.
  - Asociación Amanecer, España.
  - Asociación Española de Fundaciones. España.
  - Asociación Intrapsique de Jugadores Patológicos Rehabilitados. España.
  - Asociación para la reeducación auditiva de niños sordos de Burgos (ARANSBUR), España.
  - Asociación Síndrome de Down. España.
  - Asociación Virgen del Camino, España..
  - Association pour la Promotion Sociale des Adultes et des Jeunes (Dijon, Francia)
  - AZDEM. España.
  - Bury Employment Support & Training. Reino Unido.
  - Centro Específico de Atención Ambulatoria a Drogodependientes. España.
  - CESFOR (Roma, Italia)
  - CESIE Onlus, Italia
  - Christliches Jugenddorfwerk Deutschlands. Alemania.
  - Comité Ciudadano Anti-sida. España.
  - Consorcio Soziale (Roma, Italia)
  - Coordinadora Castellano Leonesa de ONG de Castilla y León -Unidad Territorial Valladolid. España.
  - CORIS - Centre pour l`Organisation et l'Accompagnement des Initiatives Socio-économiques, Francia.

- Danmar Computers, Polonia.
- Deltadator Spa (Gardolo, Italia)
- DESOD. (Desarrollo y solidaridad), España.
- EPIK, Estonia.
- European Foundation for Africa (E.F.A.) (Rotterdam, Holanda)
- FAEMA, España.
- FEAFES Castilla y León, España.
- FEAFES Valladolid El Puente, España.
- Federación Andaluza de Asociaciones de
- Familiares de Enfermos con Alzheimer (FEAFA), España.
- Federación de Asociaciones y Amigos de Enfermos Mentales de Castilla y León - FEAFES. España.
- FESMA, España..
- Foundation for International cooperation of Projects and other activities for Humanitarian Affaires - FIPA. Holanda.
- Fratz Graz, Austria.
- Fundación Hermanos Ortega Arconada, España.
- Gurranebraher and Knocknaheeny Workshop Ltd, Irlanda.
- Hermanas de la Caridad, España.
- Junta Pro-Semana Santa. Zamora.
- KKDH - Koebenhavns Kvindedaghoejskole, Dinamarca.
- Liga Española de la Educación y la Cultura Popular. España.
- Mälarföreningen, Suecia.
- Mare, Holanda.
- MCIN, Reino Unido.
- OAKE, Gales.
- Obra Social La Caixa. España.
- Procomar Valladolid Acoge, España.
- PROSAME, España.
- Toucan, Reino Unido.
- Turism för alla i Sverige (Helsingborg, Suecia)
- SUSTENTO, Letonia.
- Zespot Szkot Specjalnych Nr. 2, Polonia.

- **Empresas**
  - Aperos y Viandas. Zamora.
  - Heraldo de Zamora, Artes gráficas. Zamora.
  - Ides.
  - Kiosko Felipe. Zamora.
  - Laboratorios JANSSEN-CILAG.
  - Librería Diocesana del Obispado de Zamora.

- Librería Semuret. Zamora.
- MRW.
- Psicología y Realidad Virtual S.L. PREVI.

- **Instituciones Públicas**
  - Ayuntamiento de Benavente.
  - Ayuntamiento de Coreses.
  - Ayuntamiento de Peñafiel.
  - Ayuntamiento de Santibáñez de Vidriales. Zamora.
  - Ayuntamiento de Toro.
  - Ayuntamiento de Zamora. Concejalía de Bienestar Social. Zamora.
  - CEDISAP - Centro de Informática para la Salud Pública. Cuba.
  - Diputación Provincial de Zamora. Zamora.
  - Diputación Provincial de Roma.
  - Junta de Castilla y León. Gerencia de Servicios Sociales. Castilla y León.
  - Ministerio de Industria, Comercio y Turismo.
  - MINSAP- Ministerio de Sanidad Pública. Cuba.
  - Servicio de Salud de la Junta de Castilla y León, a través del Hospital Rodríguez Chamorro de Zamora, Servicio de Psiquiatría.

Cursos y Publicaciones

5.1. CURSOS ORGANIZADOS POR INTRAS

Consciente de la importancia que tiene el aprendizaje continuado para sus usuarios, una de las actividades habituales que desarrolla **Fundación INTRAS** es la organización de cursos de formación. Gracias a ellos, los usuarios de **INTRAS** consiguen mejorar sus conocimientos en una serie de campos concretos, íntimamente relacionados con los Centros Especiales de Empleo, lo que les permite mejorar su cualificación profesional y, con ello, aumentar sus posibilidades de acceder a un puesto de trabajo en empresas normalizadas.

- La memoria: conocerla para mejorarla. Centro Cívico Juan de Austria, Valladolid. 24 de enero de 2006. 2 horas de duración, con la asistencia de 80 personas.
- Taller de entrenamiento en memoria. Hogar de tercera edad "San Lázaro" Zamora, enero-marzo de 2006. 33 horas de duración con 25 asistentes.
- Curso de Básico de Cerámica. Participaron 8 usuarios. Entre el 06 y el 10 de febrero de 2006.
- Curso de artesanía del cristal. Con la participación de 4 usuarios. Del 13 al 16 de febrero de 2006.
- Plan FIP, Curso "Auxiliar de enfermería en salud mental y toxicomanías". Con la participación de 15 alumnos. Zamora, entre septiembre 2006 y febrero 2007. (585 horas). Financiado por el Ecyl y el Fondo Social Europeo.
- Curso de cestería. Subvencionado por el Ayuntamiento de Zamora. Participaron 4 usuarios. 17 de marzo al 30 de junio de 2006.
- Técnicas artesanales: papel maché y cestería. Subvencionado por el Ayuntamiento de Zamora, la Junta de Castilla y León y el Fondo Social Europeo. Participaron 11 alumnos. Zamora, 17 de Abril de 2006 al 28 de Julio 2006.
- Curso de Papel Maché. Participaron 10 usuarios. Zamora, 1 de junio al 11 de agosto de 2006.
- Cursos sobre enfermedad mental grave y prolongada para mujeres desempleadas cuidadoras o profesionales. Dirigido a mujeres desempleadas. Toro (Zamora), 12 Junio a 5 de Julio. 82 horas de duración, con 15 asistentes.
- Curso Básico de Serigrafía y tampografía. Subvencionado por la Gerencia de Servicios Sociales de la Junta de Castilla y León y el Fondo Social Europeo. Participaron 11 usuarios. 11 de septiembre al 22 de diciembre de 2006.
- Taller de entrenamiento en memoria. Zamora, hogar de tercera edad "San Lázaro", octubre-diciembre. 33 horas de duración, con 25 asistentes.
- Taller de entrenamiento en memoria. Valladolid, octubre-diciembre. 33 horas de duración, con 18 asistentes.
- Curso de Básico de Informática. Financiado por el Plan Avanza del Ministerio de Industria, Comercio y Turismo. Participaron 20 usuarios. Noviembre de 2006.
- Curso - taller de mecanografía. Financiado por el Plan

Avanza del Ministerio de Industria, Comercio y Turismo. Participaron 20 usuarios. Noviembre de 2006.

- Cursos de formación para personas con discapacidad en el campo de las NTIC: formación en NTIC financiadas por el Centro para el Desarrollo de las Telecomunicaciones de Castilla y León, CEDETEL (organización privada sin ánimo de lucro perteneciente a la red de centros de la junta de castilla y león. Constituida como punto de encuentro de las TICs), dentro del programa Iníci@te, para la realización de determinadas acciones formativas para el desarrollo de la sociedad de la información, dirigidas a la inclusión de las personas con discapacidad.
- Cursos de iniciación a Windows e Internet (8 HORAS):
  - Acciones en Valladolid:
    - 6, 7, 8 y 9 de noviembre de 2006.
    - 13, 14, 15 y 16 de noviembre de 2006.
    - 15, 22 y 29 de noviembre de 2006.
  - Acciones en Zamora:
    - 6 y 7 de noviembre de 2006.
    - 8 y 9 de noviembre de 2006.
    - 21 y 23 de noviembre de 2006.
    - 28 y 30 de noviembre de 2006.
    - 17 y 24 de noviembre de 2006.
    - 7 y 9 de noviembre de 2006.

Estos cursos de formación y reuniones de expertos organizados por **Fundación INTRAS** también se dirigen a mejorar la formación de los profesionales que trabajan con los usuarios.

- Cursos sobre enfermedad mental grave y prolongada. Dirigido a profesionales. Enero de 2006, Centro de la Hiniesta. **Fundación INTRAS** (Zamora). 20 horas de duración, 15 profesionales, personal de practicas y voluntarios de la **Fundación INTRAS**.
- Modelo EFQM de Calidad. Impartido en las instalaciones de **Fundación INTRAS**. Valladolid, enero. Departamentos asistentes: Consejo de Dirección, Proyectos, Control Financiero, Documentación y Gradior.
- Curso de rehabilitación neuropsicológica del deterioro cognitivo. Aplicación de nuevas tecnologías. Programa GRADIOR. Dirigido a profesionales del ámbito sociosanitario. Red demencias. Patrocinado por Laboratorios Ferrer. Madrid, 19 y 20 de enero. 15 horas de duración, con la presencia de 35 asistentes.
- Curso de rehabilitación neuropsicológica del deterioro cognitivo. Aplicación de nuevas tecnologías. Programa GRADIOR. Dirigido a: profesionales de Asprona, Valladolid, 26 y 27 de enero de 2006. 20 horas de duración, con la asistencia de 20 profesionales.
- Gestión de Proyectos. Benavente (Zamora), 1, 2 y 6 de Febrero de 2006. 15 horas de duración. Departamento asistente: Centro de Rehabilitación Psicosocial.
- Curso de rehabilitación neuropsicológica del deterioro

cognitivo. Aplicación de nuevas tecnologías. Programa GRADIOR. Dirigido a profesionales del ámbito sociosanitario. Zamora, 2, 3 y 4 de febrero de 2006. 20 horas de duración, con la presencia de 25 asistentes.

- Gestión Estratégica y Liderazgo. Zamora, 13, 14, 15 y 16 de Febrero y 14 de Marzo de 2006. 20 horas de duración. Departamento asistente: Centro de Rehabilitación Psicosocial.
- Marketing. Zamora, 17 y 18 de Abril. 12 horas de duración. Departamentos asistentes: Centro de Rehabilitación Laboral y Centro de Rehabilitación Psicosocial.
- Gestión del tiempo. Valladolid, 25 al 27 de Abril. 12 horas de duración. Dirigido a todo el personal de la **Fundación**.
- Curso de rehabilitación neuropsicológica del deterioro cognitivo. Aplicación de nuevas tecnologías. Programa GRADIOR. Dirigido a profesionales del ámbito sociosanitario. Zamora, 1, 2 y 3 de junio. 20 horas de duración, con la presencia de 33 asistentes.
- Curso de rehabilitación neuropsicológica del deterioro cognitivo. Aplicación de nuevas tecnologías. Programa GRADIOR: formación especializada. Dirigido a profesionales de CONFEAFA. San Fernando (Cádiz), 12 y 13 de junio. 20 horas de duración, con la presencia de 30 profesionales.
- Curso de rehabilitación neuropsicológica del deterioro cognitivo. Aplicación de nuevas tecnologías. Programa GRADIOR: formación especializada profesionales de CONFEAFA. Estepona (Málaga), 14 y 15 de junio. 20 horas de duración, con la presencia de 30 profesionales.
- Curso de memoria: sistema estructurado de entrenamiento en memoria. Dirigido a profesionales del ámbito sociosanitario. Zamora, 6 y 7 de Octubre. 12 horas de duración, 20 asistentes.
- Excel Nivel Medio. Valladolid, Noviembre. 20 horas de duración. Departamentos asistentes: Consejo de Dirección, Control Financiero, Documentación, Proyectos, Atención a la Discapacidad, Gradior.
- Excel aplicado a gestión de recursos humanos. Zamora, del 20 al 23 de Noviembre. 16 horas de duración. Departamentos asistentes. Centro de Rehabilitación Laboral, Centro de Rehabilitación Psicosocial y Atención a la discapacidad.
- Outlook. Zamora, 24 de Noviembre. 4 horas de duración. Departamentos asistentes. Centro de Rehabilitación Laboral, Centro de Rehabilitación Psicosocial y Atención a la discapacidad.
- Producción. Zamora, 4 y 5 de diciembre. 8 horas de duración. Departamento asistente: Centro de Rehabilitación Laboral.
- Curso aplicación de nuevas tecnologías. Programa GRADIOR. Nivel II. Dirigido a profesionales del ámbi-

to sociosanitario. Valladolid. De 12 horas de duración ha sido impartido a 3 personas a lo largo de 2006.

- Curso aplicación de nuevas tecnologías. Programa GRADIOR. Curso a distancia. Dirigido a profesionales del ámbito sociosanitario que desarrollan su labor profesional fuera de España. Impartido a través de *www.intras.es*. De 12 horas de duración, a lo largo de 2006 ha contado con 4 alumnos.

5.2. CURSOS EXTERNOS A INTRAS

Fundación INTRAS no sólo imparte cursos de formación organizados por la propia entidad, en ocasiones sus profesionales son requeridos desde otras instituciones que trabajan en campos relacionados:

- Curso de postgrado Especialista universitario en servicios sociales. Organizado por el Foro Solidario de Caja de Burgos. Burgos, 31 de enero. **Fundación INTRAS** impartió la clase Rehabilitación cognitiva en personas mayores. Programa GRADIOR.
- Curso de Postgrado de especialista universitario en servicios sociales de la Universidad de Burgos. Carmen Díez Ortega impartió la ponencia “El ocio en personas con enfermedad mental”. Burgos, 2 de marzo.
- Jornadas Municipales de Voluntariado organizadas por la plataforma Zamorana del Voluntariado. Carmen Diez Ortega impartió la Ponencia “Habilidades Sociales del Voluntario”. Zamora, 5 de octubre.

5.3. ASISTENCIA A CURSOS DE FORMACIÓN

Desde **Fundación INTRAS** no sólo se da importancia a la formación de usuarios y profesionales relacionados con los mismos. Los propios profesionales de **INTRAS** asisten con regularidad a cursos, jornadas, congresos... de forma que la actualización de conocimientos es permanente:

- Análisis y Valoración del Reglamento de Fundaciones de Competencia Estatal. Madrid, enero. 5 horas de duración. Departamento asistente: Control Financiero.
- Comunicación básica en entidades sociales. Organizado por la Escuela del Voluntariado de Madrid. Curso virtual a distancia. Departamentos asistentes: Consejo de Dirección y Documentación y Comunicación.
- Técnicas decorativas cerámicas tradicionales. La Bisbal (Girona), del 10 al 15 de Julio. 40 horas de duración. Departamento asistente: Taller prelaboral de Peñafiel.
- Gestión de documentos electrónicos. Organizado por la FAO en el marco de la inciativa iMark. Curso virtual a distancia. Departamento asistente: Documentación y Comunicación.
- Sesiones prácticas del taller de memoria. Hospital Provincial de Zamora. Unidad de Neuropsicología. 6 de octubre de 2006. 10 horas de duración. Departamento asistente: Centro de Rehabilitación Psicosocial.

- Castilla y León frente al nuevo planteamiento financiero de la UE con respecto a los Fondos Estructurales entre 2007 y 2013. Valladolid, 27 de Octubre. Organizado por el Instituto de Estudios Europeos. 8 horas de duración. Departamento asistente: Proyectos.
- Normas NIC/NIIF. Valladolid, diciembre. 3 horas de duración. Departamento asistente: Control Financiero.

5.4.ORGANIZACIÓN DE CONGRESOS, JORNADAS, SEMINARIOS...

Como eventos destacados del año 2006 podemos mencionar las Conferencias internacionales de los proyectos NIME y SWOD, celebradas ambas en Valladolid

- Conferencia Internacional sobre Inmigración. NIME. Dirigida a socios del proyecto y público en general. Celebrada en Valladolid el 19 de abril de 2006. Organizada por la Diputación Provincial de Valladolid y **Fundación INTRAS**.
- Conferencia Internacional sobre educación sexual de mujeres con discapacidad. SWOD. Dirigida a socios del proyecto y público en general. Celebrada en Valladolid los días 24 y 25 de noviembre de 2006.

Otro evento importante ha sido la organización de la **III Feria Transfronteriza de productos elaborados en CEE de personas con enfermedad mental**, celebrada en Toro (Zamora) los días 13, 14 y 15 de octubre en el marco del Mercado Medieval de la Fiesta de la Vendimia.

En el marco de la ejecución de los diferentes proyectos que **Fundación INTRAS** tiene en marcha se celebran frecuentes reuniones con los socios

INTERREG. PROYECTOS UDEP Y SIPEM

- Comité de Coordinación de los proyectos **UDEP y SIPEM**.
  - Zamora, 21 de marzo.
  - Bragança, 29 de mayo.
  - Bragança, 27 de junio.
  - Zamora, 11 de octubre.
- Proyecto NIME.
  - Visita del evaluador Ruben Gorwich. Valladolid y Benavente, 9 y 10 de octubre.
  - Reunión de coordinación. Capelle an den Ijseel (Países Bajos), 1 de junio.
  - Reunión de coordinación. Castel Madama, Roma (Italia), 16 y 17 de noviembre
- Comité de Coordinación del proyecto **SWOD**.
  - Roma (Italia), 13 y 14 de marzo.
  - Tallin (Estonia), 22 de junio.
- **Barriers to Employment**
  - Encuentro virtual del comité Técnico del proyecto B TO E, 12 de enero.
  - Reunión del comité Técnico del proyecto B TO E. Dortmund (Alemania), 19 y 20 de enero.

- Visita a la Autoridad Nacional Sócrates. Madrid, 28 de septiembre.
- Reunión del Comité de Coordinación del proyecto B TO E. Ghajnsielem (Gozo, Malta), 19 de octubre.

- **Forgesem**
  - Visita de Evaluación de Paola Bernal. Zamora y Valladolid, 4 de octubre.
  - Jornada de difusión de Software Forgesem. Zamora, 14 de diciembre.
  - Jornada de difusión de Software Forgesem. Valladolid, 15 de diciembre.
- **Retic**
  - Reunión del Comité de Coordinación del proyecto RETIC. Valladolid, 21 de noviembre.
- **Remadis**. Reuniones del Comité de Coordinación.
  - Madrid, 16 de febrero.
  - Madrid, 18 de julio.
  - Madrid, 30 de julio.
  - Madrid, 31 de agosto.
  - Madrid, 17 de octubre.
- **Disaintec**. Reuniones del Comité de Coordinación.
  - Madrid, 25 de Octubre.
  - Madrid, 27 de diciembre.
- **ABILMENTE**. Reuniones de coordinación
  - Capelle an den Ijseel (Países Bajos), 6 y 7 de abril.
  - Roma (Italia), 21 y 22 de julio.

5.4. PRESENCIA EN CONGRESOS, JORNADAS, SEMINARIOS...

- Parkinson. Nuevas tecnologías en terapias complementarias. Barcelona, 17 de febrero. Departamento asistente: Gradior. Tipo de participación: ponencia·"El programa Gradior: posibilidad de aplicación en la enfermedad de Parkinson".
- II Jornadas sobre formación y orientación profesional para personas que alternan situaciones de ocupación y desempleo. Zamora, 19 de abril. Departamento asistente: Centro de Rehabilitación Laboral.
- Congreso Regional "El Comportamiento en el aula". Zamora, 20 y 21 de abril. Departamento asistente: Centro de Rehabilitación Psicosocial.
- Encuentro de formadores de jóvenes con discapacidad. Guimaraes (Portugal), del 21 al 27 de junio. Organizado por CERCIGUI en el marco del proyecto Experiences in Integration. Departamentos asistentes: Proyectos y Atención a la discapacidad.
- Encuentro en Neuropsicología. Toro (Zamora), 30 de junio. Departamento asistente: Centro de Rehabilitación Psicosocial.
- Alzheimer: un reto de presente y futuro. A Coruña, 3 al 7 de julio. Departamento asistente: Gradior. Tipo de participación: taller práctico "Aplicación de nuevas tecnologías en el tratamiento de enfermos con Alzheimer"

- Labour enclave in Spain. Organizado por la Provincia de Roma. Roma (Italia), 23 de julio. Departamento asistente: Proyectos. Tipo de participación: ponencia.
- Encuentro de jóvenes con discapacidad. Palermo (Italia), 30 de julio a 9 de Agosto. Organizado por Cesie Onlus en el marco del proyecto Feeling gets Unions. Departamento asistente: Atención a la discapacidad.
- Aproximación a la alfabetización digital de adultos en riesgo de exclusión social. Organizado por el Centro de Formación e Innovación del Profesorado (CFIE). Valladolid, 21 de septiembre de 2006. Departamento asistente: Proyectos. Tipo de participación: ponencia.
- Salud y Cooperación al Desarrollo: Discapacidad y Dependencia. Organiza Junta de Castilla y León. Valladolid, 21 de septiembre. Departamento asistente: Proyectos. Tipo de participación: ponencia.
- XXII reunión de la sociedad castellano y leonesa de Psiquiatría. Gredos, 30 de septiembre. Departamento asistente: Gradior. Tipo de participación: póster "Evaluación de la implantación de un programa de rehabilitación cognitiva por ordenador (programa Gradior) en España".
- Congreso internacional avances en neuropsicología clínica. Madrid, 26 y 27 de octubre. Departamento asistente: Gradior.
- Jornada en Patología Dual. Salamanca, 27 de octubre. Departamento asistente: Centro de Rehabilitación Psicosocial.
- Una buena práctica: proyecto Barreras hacia el Empleo. V Foro Info Rural de Castilla y León. Peñaranda de Bracamonte (Salamanca), 30 de octubre. Departamento asistente: Proyectos. Tipo de participación: presentación del proyecto.
- CASEIB 2006. XXIV congreso anual de la sociedad española de ingeniería biomédica. Pamplona, 6 al 8 de noviembre. Departamento asistente: Gradior. Tipo de participación: ponencia "Presentación de **Fundación INTRAS**. Actuaciones desde el ámbito clínico y el área de I+D"
- Inmigration and disability. Organiza Antares 2000. Roma (Italia), 17 de noviembre. Departamento asistente: Proyectos.
- IX Jornada de Rehabilitación en Psiquiatría. Bilbao, 23 y 24 de noviembre. Departamento asistente: Centro de Rehabilitación Psicosocial. Tipo de participación: póster "Quejas sobre alteraciones cognitivas y medición objetiva en pacientes esquizofrénicos de un programa ambulatorio de rehabilitación psicosocial" y "Resultados preliminares de la aplicación de la Escala Autoaplicada de Adaptación Social (SASS) en personas con enfermedad mental grave y prolongada en el programa de integración socio comunitaria del Centro

de Rehabilitación Psicosocial de Zamora. **Fundación INTRAS**".

- Jornadas sobre formación profesional para el empleo en Castilla y León. Valladolid, 12 de diciembre. Departamento asistente: Centro de Rehabilitación Laboral.

5.5. PUBLICACIONES.

- **Manual-Guía del Terapeuta. Sistema Estructurado de Entrenamiento en Memoria. Método Gradior**. Manuel A. Franco, Yolanda Bueno, Vicente Merino, Teresa Orihuela. Edintras, 2006. Manual Guía que forma parte del Material de la Maleta de Memoria editada por **INTRAS** para la impartición del Taller "Sistema Estructurado de Entrenamiento en Memoria. Método Gradior". Dirigido a los profesionales del ámbito sociosanitario. Se presenta como una herramienta de apoyo en la aplicación de talleres de psicoestimulación. El manual está dividido en 16 sesiones de aplicación, con la descripción del objetivo, contenido, material necesario e instrucciones que debe aplicarse en cada sesión. Se acompaña de un CD-ROM con ejercicios.
- **Sexual Educacion for Women with Disability**. Manuel Franco, Teresa Orihuela y Loreto Cantero. Resultado del proyecto SWOD. 2006. Libro y CD Rom.
- **NIME**. El Ayuntamiento de Benavente en colaboración con **Fundación INTRAS** elaboró un video que recoge la experiencia acumulada durante la ejecución del proyecto y que además sirve como escaparate a la ciudad de Benavente y como medio de captación de nuevos usuarios. El canal Televisión Benavente es la entidad encargada de la elaboración técnica de dicho reportaje.
- **Estudio en materia de empleo y formación del municipio de Benavente**. Ayuntamiento de Benavente, 2006. Elaborado en el marco del proyecto Cauces, se presentó el 24 de enero de 2006 en Benavente (Zamora).

Otras Actividades Voluntariado

6.1. PROGRAMA DE VOLUNTARIADO

Fundación INTRAS puso en marcha su programa de Voluntariado Social en Salud Mental como un puente para la rehabilitación e integración social de las personas con discapacidad a causa de una enfermedad mental crónica. Junto a los recursos y herramientas para la rehabilitación psicosocial, el voluntariado tiene un papel imprescindible en la puesta en contacto de la persona con su ambiente relacional y comunitario, ayudando a completar su reinserción social. A lo largo de 2006 han colaborado con **INTRAS** cuatro personas.

Las funciones que puede desempeñar un voluntario son el acompañamiento en la reinserción y rehabilitación y el seguimiento y la evaluación en apoyo a los profesionales. Los programas en los que se puede participar como voluntario son:

- **Programa de Ocio y Tiempo Libre**

  Se desarrolla en coordinación con el Centro de Rehabilitación Psicosocial (CRPS) de **Fundación INTRAS** en Zamora y con el departamento de Atención a la Discapacidad, responsable de los Programas de Garantía Social de Valladolid y Zamora. Las actividades que pueden realizar los voluntarios son de apoyo al Club de Ocio (café tertulia, juegos de mesa, charlas, karaoke, vídeo forum,...), visitas y salidas a actividades culturales y de ocio, carnavales y fiestas de Navidad, deportes, ocio de fin de semana, actividades al aire libre y educación ambiental, talleres manuales, de baile, de teatro, etc.

- **Programa "Vida Autónoma"**
  - Apoyo a las actividades de la vida diaria en los pisos supervisados.
  - Apoyo en la realización de trámites burocráticos.

  Fundación INTRAS imparte una **formación específica para los voluntarios** en este campo. Dicha formación se compone de una serie de módulos:
  - Programa y concepto de voluntariado.
  - Animación sociocultural.
  - Introducción a la psicopatología y tratamiento.
  - Labor voluntaria.
  - Red asistencial.

6.2. PROGRAMA AMIGOS DE LA FUNDACIÓN

Amigos de la Fundación permite a particulares, instituciones y empresas colaborar en la consecución de los objetivos de **Fundación INTRAS**: promover, estimular y desarrollar acciones a favor de la integración social y laboral de las personas con discapacidad, ancianos y enfermedad mental. Para **INTRAS** es importante conseguir el apoyo de quienes valoran y comparten sus actividades y objetivos. Por eso, se anima a todos los que coincidan con su misión a participar en el programa Amigos de la **Fundación** y a

colaborar con nosotros.

Existen dos modalidades de colaboración,

- Los **Amigos** son aquéllos que tienen interés en las actividades que desarrollamos y apoyan nuestras actuaciones con su simple inscripción como Amigo de la **Fundación**.
- Los **Amigos-colaboradores** son los que, además de apoyar y mostrar interés por las actuaciones de la **Fundación**, colaboran económicamente para ayudar en algunos de los proyectos que se llevan a cabo.

¿Qué ventajas supone ser Amigo de la Fundación?

Cualquier Amigo de la **Fundación** tiene los siguientes beneficios:

- Carné de Amigo.
- Envío gratuito del boletín de noticias externo de la **Fundación (INFOINTRAS)**
- Invitación a las conferencias y seminarios.
- Información sobre las actividades desarrolladas por la **Fundación**.
- Participación en algunos programas de formación específica.

Los Amigos-colaboradores, además, disfrutan de un descuento del 10 por ciento en los productos de la **Fundación** (productos del Centro especial de Empleo, Talleres Ocupacionales, publicaciones de **INTRAS**, etc.)

En la actualidad **INTRAS** cuenta con 134 Amigos.

Existen diferentes formas de participación de las empresas en el programa **AMIGOS DE LA FUNDACIÓN**, a través de diferentes acciones solidarias:

- Mediante una donación económica o prestación de un servicio gratuito para apoyar las actividades de la **Fundación**.
- Mediante el patrocinio de actividades o proyectos puntuales de **INTRAS**.
- Mediante la comercialización de productos de la **Fundación**, bien sean productos del Taller Ocupacional, Centro Especial de Empleo u otros derivados del Área de Investigación.
- Mediante la colaboración de la empresa en el Plan de Empleo dirigido a los colectivos sobre los que actúa **INTRAS** (personas con enfermedad mental).

¿Qué beneficios supone para la empresa participar como Amigo de Fundación INTRAS?

- Llevar a cabo una importante labor de mecenazgo.
- Desgravación fiscal.
- Publicidad de ese mecenazgo.
- Mención en las publicaciones de la **Fundación**.
- Envío de publicaciones.
- Puntual información de las actividades de la **Fundación**.

Reconocimiento a otras entidades

6.3. PREMIOS INTRAS

Con el objetivo de reconocer la labor de aquellas personas, entidades y medios de comunicación que, por una acción individual o una trayectoria en el tiempo, hayan destacado por sus acciones a favor de la integración de las personas que padecen algún tipo de enfermedad mental, desde el año 1999, y de forma ininterrumpida, se entregan los Premios **INTRAS**.

Los premiados reciben una estatua de bronce obra del escultor Ramón Abrantes durante una cena de gala que sirve a la vez para recaudar fondos para colaborar en la financiación de viviendas autónomas para personas con enfermedad mental.

El 9 de febrero de 2006 tuvo lugar la ceremonia de entrega de los V Premios **INTRAS** (fallados en diciembre de 2005) en el Museo Patio Herreriano de Valladolid. Se contó con la presencia de más de 120 invitados, entre los que se encontraban, junto a representantes de las distintas instituciones locales, provinciales y regionales, un buen número de amigos y colaboradores de **Fundación INTRAS**.

La ceremonia, que estuvo presentada por D. José Blanco (director de Onda Cero Radio de Zamora), se inició con una presentación audiovisual de la entidad, en la que se repasaron las principales áreas de actividad.

Tras la lectura del acta de concesión de los galardones, se procedió a la entrega de premios:

- PREMIO ESPECIAL: **Excmo. Ayuntamiento de Toro (Zamora)**. Por su especial sensibilidad en la atención a las personas con enfermedad mental. Recogió el Premio D. Ignacio Toranzo, teniente de alcalde de Toro, de manos de Dña. Rosa Isabel Hernández (concejala del Ayuntamiento de Valladolid).
- RECONOCIMIENTO A LA LABOR PERSONAL: **D. Ricardo Martínez Gallardo**, del Servicio de Psiquiatría del Hospital Virgen del Mirón de Soria, por la creación de recursos para la integración sociolaboral de las personas con enfermedad mental grave y prolongada. Entregó el premio D. Fernando Colina (director del Hospital Psiquiátrico Dr. Villacián de Valladolid).
- RECONOCIMIENTO A LA LABOR DE UNA ORGANIZACIÓN: **Excma. Diputación Provincial de Valladolid**. Por su contrastada trayectoria en la asistencia a las personas con enfermedad mental. Recogió el premio el **Ilmo. Sr. D. Ramiro Ruiz Medrano**, presidente de la institución, de manos de D. Miguel Ángel Castellanos (director de zona de Valladolid de Caja Madrid).
- RECONOCIMIENTO A LA LABOR DE UN MEDIO DE COMUNICACIÓN: **Dña. Rosa Montero**, por los artículos publicado en el diario "El País" a favor de las personas con enfermedad mental. Hizo entrega del premio Dña. Celia Benito (directora del programa NOSÓLOMÚSICA de Telecinco)

También intervino en la ceremonia de entrega **D. Manuel Prieto Sánchez**, quien habló en representación de todos los usuarios de **Fundación INTRAS**.

En años anteriores los premiados han sido:

- **1999**
  - Reconocimiento a la labor personal: **D. Manuel García Álvarez**, procurador del Común, por el informe sobre la situación de los enfermos mentales en Castilla y León.
  - Reconocimiento a la labor de una entidad: **Laboratorios JANSSEN-CILAG**, por la investigación clínica para la mejora de la calidad de vida de las personas que padecen enfermedad mental.
  - Reconocimiento a la labor de un medio de comunicación: Reportaje "*Los guardianes de la locura*", del Programa CONTRAPORTADA, por la calidad de este documental emitido por **Antena 3 TV**.
- **2000**
  - Reconocimiento a la labor personal: **D. Manuel Aznar**, secretario del Defensor del Pueblo, por el informe sobre la situación asistencial de los hospitales psiquiátricos en España, que ha sido punto de referencia obligado en el proceso de reforma psiquiátrica.
  - Reconocimiento a la labor de una entidad: **FEAFES-España**, por su incesante trabajo para conseguir garantías y calidad de vida de las personas con enfermedad mental.
  - Reconocimiento a la labor de un medio de comunicación: Programa "*Un mundo sin barreras*", de la cadena **Onda Cero Radio**, por el trabajo diario en la difusión de la problemática que rodea a las personas con enfermedad mental, así como su integración social.
- **2001**
  - Reconocimiento a la labor personal: **D. José Antonio de Santiago-Juárez López**, como impulsor de la reforma y modernización de la asistencia psiquiátrica en Castilla y León desde sus cargos de responsabilidad en la Consejería de Sanidad y Bienestar Social.
  - Reconocimiento a la labor de una entidad: **FAISEM (Fundación Andaluza para la Integración Social del Enfermo Mental)**, por sus acciones para la integración laboral de las personas con enfermedad mental.
  - Reconocimiento a la labor de un medio de comunicación: **Agencia de noticias SERVIMEDIA**, por su trayectoria en la difusión y tratamiento informativo de las necesidades, recursos y programas de integración de las personas con enfermedad mental.
- **2002**
  - Reconocimiento a la labor personal: **D. Fernando Colina**, por su trayectoria personal y profesional como psiquiatra. Director del Hospital Villacián de Valladolid y referente de todo un colectivo de profesionales, trabajadores y gestores implicados en la reforma psiquiátrica en Valladolid y Castilla y León.
  - Reconocimiento a la labor de una organización: **Obra Social Caja Madrid**, por el apoyo específico a las personas con enfermedad mental en sus convocatorias de Ayudas a Proyectos Sociales para proyectos para personas con discapacidad y de creación y fomento de empleo.
  - Reconocimiento a la labor a un medio de comunicación: **Telecinco**, por su sensibilidad hacia las personas con enfermedad mental a través de la emisión en el programa NOSOLOMÚSICA del reportaje *Arte y locura en Salud Mental*.

Se contó además con la colaboración del filósofo **D. José Antonio Marina** quien recibió una mención especial por "su eficacia intelectual y su afinidad de sentimientos con **Fundación INTRAS**", fue el encargado de pronunciar la conferencia *El laberinto de los sentimientos*.

Los galardonados en la V edición de los premios INTRAS junto al secretario del Patronato, Justino Gómez y el Gerente de INTRAS, Pablo Gómez.

D. Ramiro Ruiz Medrano, presidente de la Excma. Diputación Provincial de Valladolid recoge el premio de Reconocimiento a una entidad.

D. Ricardo Martínez Gallardo, del Servicio de Psiquiatría del Hospital Virgen del Mirón de Soria, premio a la Labor personal durante su discurso de agradecimiento.

Dña. Rosa Montero, premio al Medio de Comunicación, durante su intervención.

D. Ignacio Toranzo, Teniente de alcalde de Toro, agradece la concesión del Premio Especial concedido al Ayuntamiento de Toro.

Intras en cifras

7.1. BALANCE ECONÓMICO

Los recursos económicos de **Fundación INTRAS** proceden de tres fuentes de financiación:

- Los recursos públicos, en forma de subvenciones, licitaciones y convenios con las distintas instituciones públicas en los ámbitos local, regional, nacional o europeo.
- Los recursos privados, procedentes de las aportaciones de Amigos de **Fundación INTRAS** y las donaciones de particulares.
- Ventas de productos propios (Programa GRADIOR, Test Duero…) y prestación de servicios (talleres ocupacionales, consultas clínicas...).

El carácter no lucrativo de **Fundación INTRAS** implica que los posibles beneficios económicos repercutan en las actividades que la misma desarrolla de acuerdo a sus fines. Tanto sus actividades como sus cuentas son controladas y reguladas, como a cualquier empresa, por el Registro Mercantil y, además, por el Protectorado de Fundaciones dependiente del Ministerio de Trabajo y Asuntos Sociales. Este sistema garantiza la transparencia de su gestión y, en caso de disolución, sus bienes irán a otra institución de carácter no lucrativo y con los mismos fines o directamente al Estado.

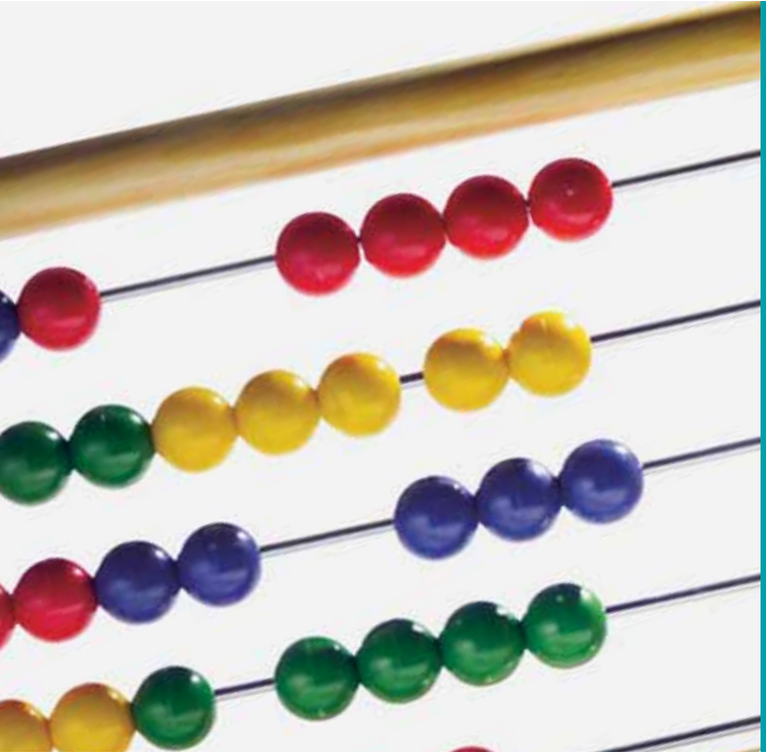

INTRAS EN CIFRAS

Ingresos de Explotación	
Ventas y prestación servicios	1.004.912,82 €
Donaciones	32.620,00 €
Subvenciones	649.244,35 €
Ingresos Financieros	10.795,48 €
Otros	18.598,62 €
TOTAL	**1.716.171,27 €**

Gastos Corrientes	
Consumos Materiales	66.216,51 €
Personal	747.539,42 €
Amortizaciones	67.661,70 €
Gastos Financieros	18.067,87 €
Suministros y servicios profesionales	503.423,69 €
Otros	169.381,85 €
TOTAL	**1.599.291,04 €**

Inversiones Ejecutadas para fines fundacionales	
Inmovilizados Materiales	106.475,40 €
TOTAL INVERSIONES	**106.475,40 €**
TOTAL GASTOS E INVERSIONES	**1.705.766,44 €**

Resultado del ejercicio 2006 destinado a fines fundacionales en años sucesivos	**10.404,83 €**

FUNDACIÓN INTRAS

PROCEDENCIA DE LOS INGRESOS

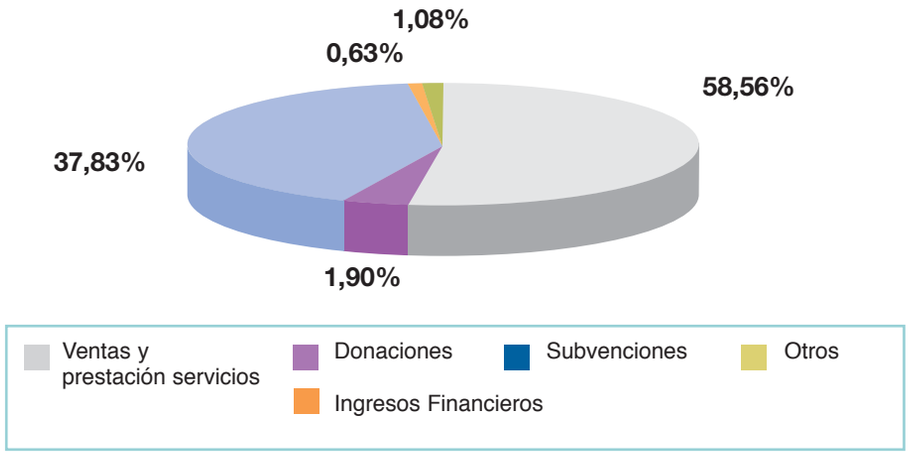

DESGLOSE DE LOS GASTOS

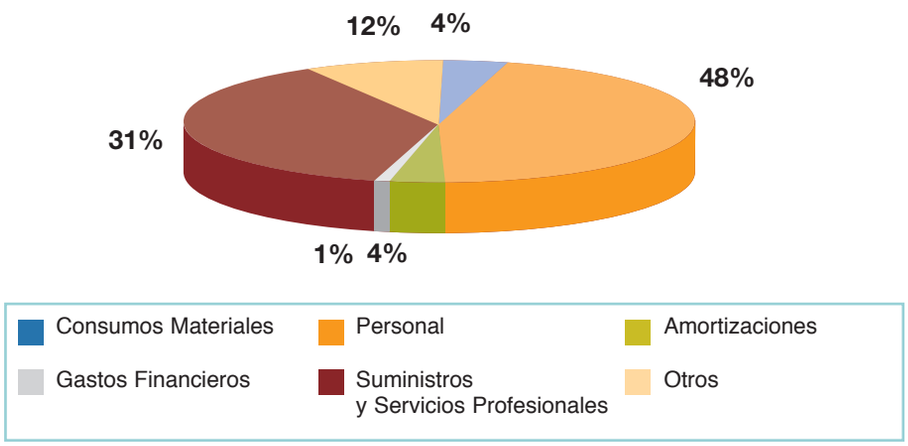

7.2. DISTRIBUCIÓN DEL PERSONAL

DISTRIBUCIÓN POR SEXOS

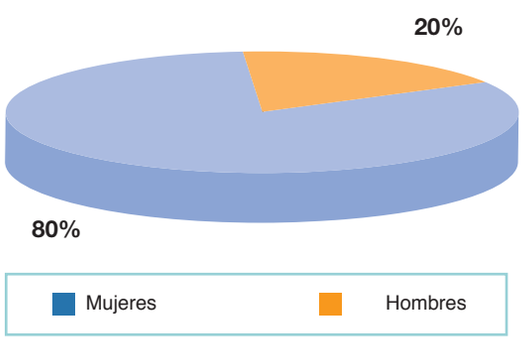

DISTRIBUCIÓN POR TITULACIÓN

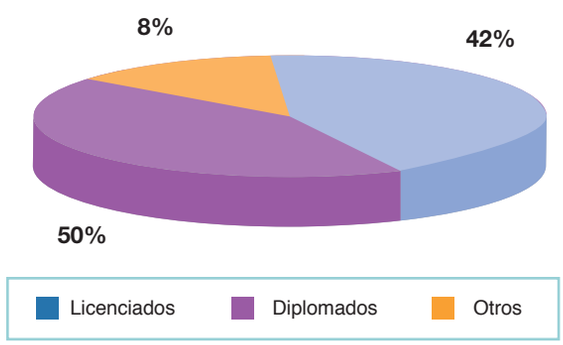

7.4. USUARIOS ATENDIDOS

ATENCIÓN A LA DISCAPACIDAD

- **Programas de Garantía Social:**
  - **PGS 6 "Auxiliar de alojamiento, lencería y lavandería"**, impartido en Zamora con la participación de 8 alumnos que concluyeron el programa de formación.
  - **PGS 7: "Auxiliar de alojamiento, lencería y lavandería"**, impartido en Zamora, con la asistencia de 10 alumnos.
  - **PGS 8 "Auxiliar de alojamiento, lencería y lavandería"**, impartido en Zamora, con la asistencia de 9 alumnos.
  - **PGS 6. "Servicios auxiliares de oficina"**, impartido en Valladolid, con la participación de 7 alumnos que finalizaron el programa de formación.
  - **PGS 7. "Servicios auxiliares de oficina"**, impartido en Valladolid, con la asistencia de 7 alumnos.
  - **PGS 8. "Servicios auxiliares de oficina"**, impartido en Valladolid, con la asistencia de 9 alumnos.
- Los **Cursos de Educación de Adultos** se han impartido durante el año 2006 en la sede de **Fundación INTRAS** en Valladolid en los que se ha dado formación a 91 alumnos.
- Los **Talleres prelaborales** disponen de 65 plazas para usuarios en los distintos talleres: Artes gráficas, Costura, Papel Reciclado, Encuadernación y cartonaje, velas artesanales… En estos momentos hay otras 20 personas en lista de espera.

CENTRO DE REHABILITACIÓN PSICOSOCIAL

Durante el año 2006, han sido atendidos directamente en el **Centro de Rehabilitación Psicosocial** de Zamora un total de 60 usuarios, que acuden una media de dos o tres veces a la semana. En este periodo se ha produciendo la incorporación de 33 nuevos usuarios derivados de la red de Salud Mental del Área de Salud de Zamora (20 han sido primeros ingresos en el CRPS y 13 reingresos en el CRPS).

El número usuarios beneficiarios por el **Programa de Apoyo Residencial y Pisos Supervisados** a lo largo del 2006 ha sido de 18.

Al **Club de Inserción Social** vienen acudiendo una media de 25 personas cada día.

GRADIOR E INTERVENCIÓN COGNITIVA

La **Clínica de Memoria** atiende tanto en Valladolid como en Zamora, una media de 40 usuarios al mes, que realizan sesiones de rehabilitación cognitiva en las que se utiliza el programa Gradior, diseñado por **Fundación INTRAS**.

Por su parte, a los **Talleres de Memoria** acudieron 120 participantes durante 2005.

RESUMEN DE LAS CIFRAS DE USUARIOS

SERVICIO	UBICACIÓN	USUARIOS
Programa de Garantía Social PGS (Auxiliar de servicios de oficina)	VALLADOLID	25
Programa de Garantía Social PGS (Auxiliar de lavandería y lencería)	ZAMORA	27
Programa de Educación de Adultos	VALLADOLID	91
Centro de Rehabilitación Psicosocial	ZAMORA	60
SOIL	ZAMORA	290
Clínica de Memoria	VALLADOLID y ZAMORA	50 usuarios al mes (entre evaluaciones y tratamientos)
Taller de Memoria	VALLADOLID y ZAMORA	250 en 2006
Pisos tutelados	ZAMORA	18
Taller prelaboral	Peñafiel (VALLADOLID)	8
Taller prelaboral	Coreses (ZAMORA)	35 (con 20 personas en lista de espera)
Taller de psicoeducación para familias	Peñafiel (VALLADOLID)	8 familias
Taller de psicoeducación para familias	Zamora	18 familias
Centro Especial de Empleo (CEE) ARTMO BENE S.L. (Artesanía Moreruela)	Coreses (ZAMORA)	5 trabajadores
Centro Especial de Empleo PRODISZA S.L.	Coreses (ZAMORA)	15 usuarios

EVOLUCIÓN DEL NÚMERO DE USUARIOS

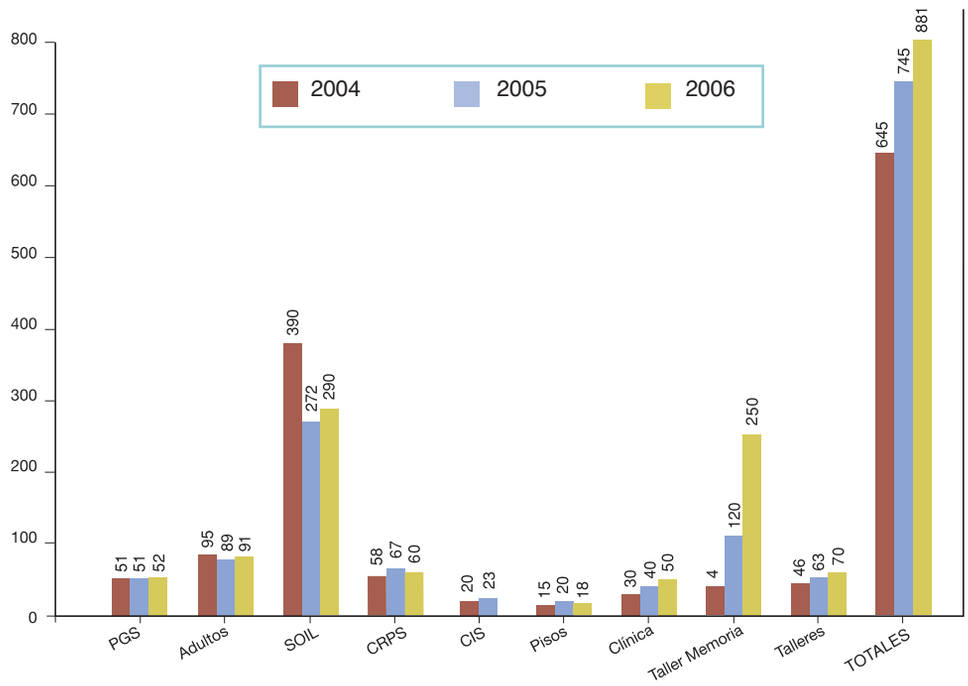

memoria 2006

INTRAS Valladolid
C/ Santa Lucía 19, 1ª planta
47005 Valladolid
Telf. 983 399 633

INTRAS Zamora
Ctra. La Hiniesta c/v, C/ La Cierva
49024 Zamora
Telf. 980 557 104

intras@intras.es

FUNDACIÓN
INTRAS
www.intras.es