

M E M O R I A 2 0 0 8

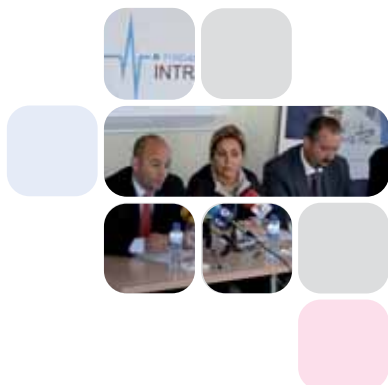

**Fundación INTRAS** tiene como misión mejorar la calidad de vida de las personas con necesidades sanitarias, sociales y de integración, especialmente aquellas en situación de dependencia, a través del diseño y desarrollo de acciones basadas en la excelencia.

# Índice



- 0. Saluda del Patronato
- 1. Introducción.
- 2. Organigrama.
- 3. Misión, visión y valores.
- 4. Compromiso con la calidad y la transparencia.
- 5. Registros.
- 6. Premios.
- 7. Cartera de servicios.
  - 7.1. Atención a la discapacidad.
    - 7.1.1. PGS y PCPI.
    - 7.1.2. Educación de adultos.
  - 7.2. Rehabilitación Psicosocial.
  - 7.3. Rehabilitación laboral.
    - 7.3.1. SOIL.
    - 7.3.2. Centro de Rehabilitación Laboral y Talleres.
    - 7.3.3. El Empleo Social.
  - 7.4. Programas de apoyo residencial.
    - 7.4.1. Residencia para personas con discapacidad por enfermedad mental.
    - 7.4.2. Pisos supervisados.
  - 7.5. Unidad de Neuropsicología Aplicada.
  - 7.6. Investigación y desarrollo.
  - 7.7. Departamento de proyectos.
  - 7.8. Instituto de Cooperación Sociosanitaria con Iberoamérica (ICSSI)
- 8. Proyectos gestionados en 2008.
  - 8.1. Atención a la discapacidad.
  - 8.2. Investigación y desarrollo.
  - 8.3. Departamento de Proyectos.

- 8.4. Cooperación al desarrollo.
- 9. Documentación y Comunicación.
  - 9.1. Centro de Documentación-CENDOSS.
  - 9.2. Publicaciones.
  - 9.3. [www.intras.es](http://www.intras.es).
- 10. Contactos con otras entidades.
  - 10.1. Redes.
  - 10.2. Colaboración con otras entidades.
- 11. Formación.
  - 11.1. Cursos organizados por Intras.
  - 11.2. Cursos externos a Intras.
  - 11.3. Asistencia a cursos de formación
  - 11.4. Organización de cursos, congresos, seminarios...
  - 11.5. Participación en cursos, congresos, seminarios...
  - 11.6. Asistencia a cursos, congresos, seminarios...
- 12. Otras actividades.
  - 12.1. Programa de voluntariado.
  - 12.2. Programa Amigos de la Fundación Intras.
  - 12.3. Premios INTRAS.
- 13. INTRAS en cifras.
  - 13.1. Balance económico.
  - 13.2. Usuarios atendidos.



## 0 · Saluda del Patronato



La formación es clave para salir de épocas de recesión, dicen ahora los expertos, pero creemos que así ha sido siempre, desde los presocráticos hasta los lunáticos. Pero recordarlo siempre viene bien, puesto que la repetición es la base del aprendizaje y este es el sustrato de la formación.

La **Fundación INTRAS**, cuya Memoria Anual tienes en tus manos, siempre se ha movido con estos criterios. Apuesta por la formación, por el aprendizaje, por el desarrollo de tareas, del saber hacer, tanto para sus clientes como para sus trabajadores. Y así lleva 15 años de desarrollo de calidad, como se la reconoce con el sello EFQM de calidad europea.

Y la innovación, también pieza clave para evitar la recesión, es prioritaria para la Fundación como muestra esta Memoria digitalizada que esperamos sea del agrado de todos nuestros trabajadores, amigos y colaboradores.

El Patronato

### PATRONATO

- *Manuel Franco Andrés*. Doctor en Medicina.
- *Manuel Ángel Fernández San Millán*. Licenciado en Filosofía.
- *Rosa Sanguino*. Psicóloga clínica.
- *Juan García Mellado*. Doctor en Medicina y Psiquiatra.
- *Justino Gómez Nieto*. Doctor en Medicina y Neurología.

# 1 · Introducción



Ante la importancia de ofrecer calidad en la investigación e intervención dentro del sector de la atención socio sanitaria, en especial a los grupos menos favorecidos, un grupo de profesionales decidió crear **Fundación INTRAS** (Investigación y Tratamiento en Salud Mental y Servicios Sociales). Esta institución encuentra en el Tercer Sector una vía para el desarrollo social, económico y de mejora de la calidad de vida de colectivos, como el de la salud mental, que presentaban deficiencias tanto en la cantidad como en la calidad de los servicios en materia socio sanitaria.

De esta forma, el 30 de agosto de 1994 **INTRAS** se constituye como institución sin ánimo de lucro y recibe la clasificación de beneficencia particular de carácter asistencial del Ministerio de Asuntos Sociales por Orden del 2 de Marzo de 1995 (BOE núm. 75 del 29 de marzo de 1995).

Desde entonces, **INTRAS** trabaja en pro del desarrollo y el fomento de actividades orientadas a la asistencia, investigación, evaluación y difusión de acciones en el campo sociosanitario. Igualmente pretende, a través de sus acciones, colaborar en el progreso y desarrollo de la sociedad.

Las acciones de **Fundación INTRAS** se dirigen especialmente a personas con discapacidad, personas mayores y personas con enfermedad mental; grupos que, en muchas ocasiones, son especialmente vulnerables a los cambios socioeconómicos. Consecuentemente también enfoca sus actuaciones hacia el colectivo integrado por personas que directa o indirectamente trabajan o atienden al grupo principal de usuarios.

Para lograr una mejora de la calidad en la atención a las personas con problemas de salud mental y/o sociosanitarios, **INTRAS** desarrolla las siguientes actividades:

- Promoción y desarrollo de programas y actividades asistenciales, a partir de los principios de profesionalidad y calidad.
- Promoción de programas de integración psicosocial y laboral entre los colectivos más desfavorecidos orientados a fomentar la contratación de personas con discapacidad y en riesgo de marginación mediante el apoyo de su inserción social y promoviendo la implantación de empresas que prioricen la contratación de estos colectivos.
- Mejora de la competitividad y calidad asistencial de las entidades que dirigen sus actividades hacia el colectivo de atención de **Fundación INTRAS**.

- Fomento del incremento de la calidad en las investigaciones y los programas asistenciales a través de programas de formación y edición de documentos.
- Apoyo al desarrollo social y económico en sus territorios de actuación como garantía de la calidad de vida, el empleo y desarrollo cultural y socioeconómico desde el respeto del medio ambiente y los valores étnicos.
- Inspirados en el principio de igualdad de oportunidades, se ofrece especial atención a problemas derivados de la discriminación por razón de sexo, raza, discapacidad... poniendo en marcha acciones encaminadas a favorecer la integración y aceptación social de la igualdad.
- Fomento y desarrollo de proyectos de investigación de utilidad para el colectivo en el que actúa.
- Desarrollo de proyectos de cooperación en materia sociosanitaria con países iberoamericanos que fomenten la mejora de la asistencia, así como la colaboración en el desarrollo de programas de investigación y desarrollo en estos países.
- Promoción y desarrollo de proyectos de investigación tecnológica e innovación (I+D+i), y programas asistenciales en colaboración con otros países de la Unión Europea, fomentando con ello la colaboración en la formación y desarrollo de Europa.
- Impulso de los avances tecnológicos implementados y utilizados en colectivos de atención sociosanitaria.



## 2 · Organigrama

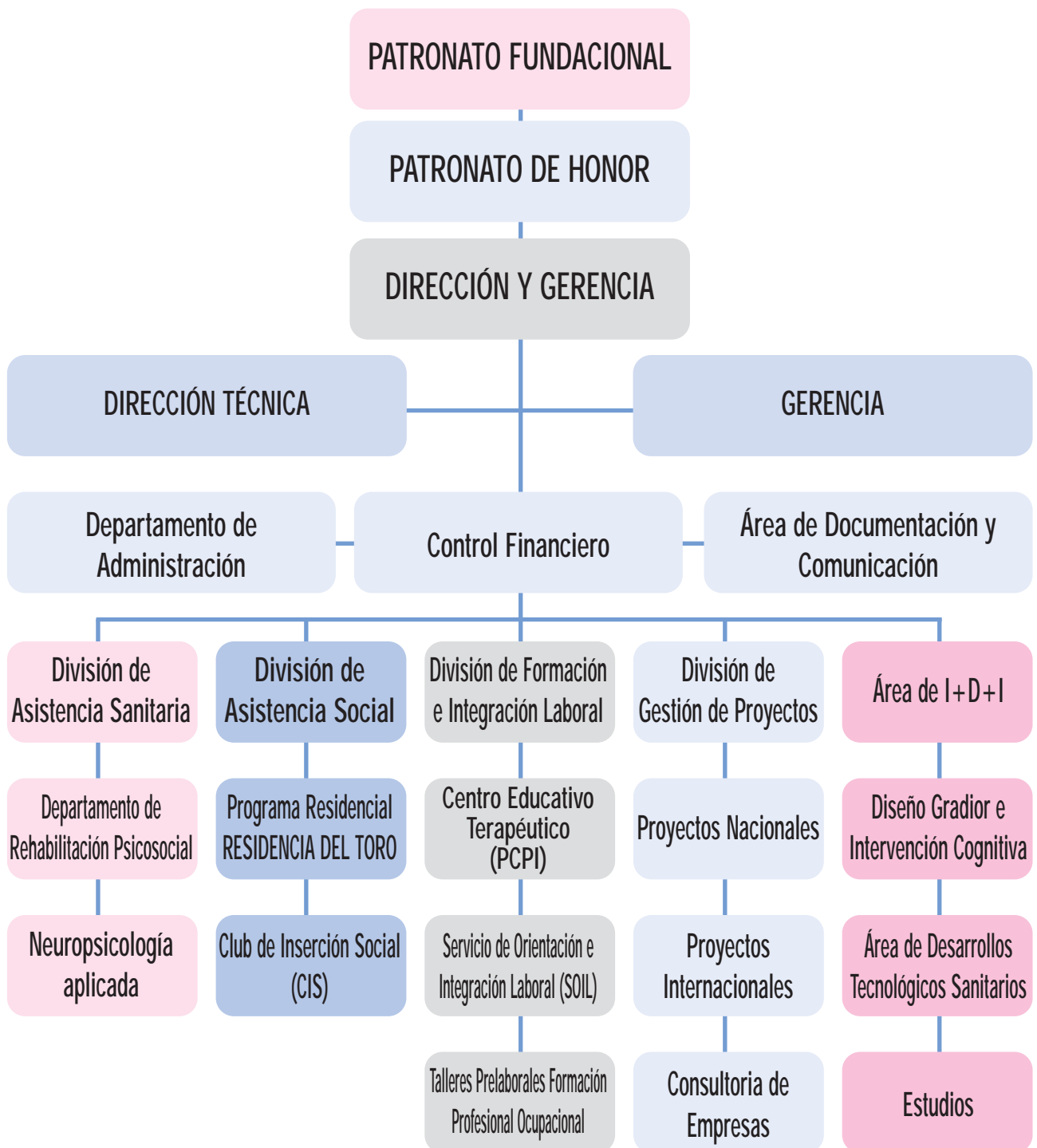

## 3 · Misión, visión y valores Intras

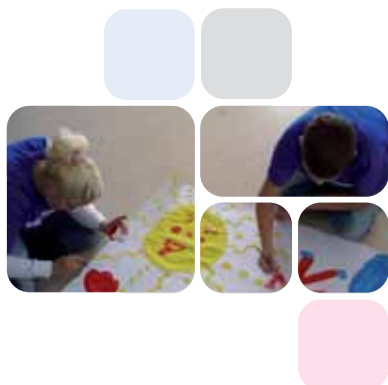

### Misión:

Mejorar la calidad de vida de las personas con necesidades sanitarias, sociales y de integración sociolaboral, especialmente aquellas en situación de dependencia, a través del diseño y desarrollo de acciones basadas en la excelencia.

### Visión:

Alcanzar la igualdad de oportunidades de las personas en la sociedad a través de nuestras acciones sanitarias, sociales y de integración sociolaboral.

### Valores:

- **Eficacia y eficiencia:** la eficacia como la mejor consecución de los fines y la eficiencia como la relación entre el resultado alcanzado (habiendo logrado los objetivos) y los recursos utilizados. En la medida que adecuemos al máximo la relación entre el resultado alcanzado y los recursos utilizados, nuestra organización será más competitiva.
- **Coherencia** con nuestros fines, dirigiendo nuestros esfuerzos a conseguir los medios humanos y técnicos más cualificados y avanzados al servicio de nuestros clientes/usuarios.
- **Calidad y mejora continua**, principio que debe presidir la prestación de todos nuestros servicios y que debe llevarse a cabo para el desarrollo de los fines para los que fue creada y la mejora continua entendida esta desde la excelencia, que ha de alcanzarse mediante un proceso de mejora continua. Mejora en todos los campos de las capacidades del personal, eficiencia de la maquinaria, de las relaciones con el público, entre los miembros de la organización, con la sociedad. Y todo aquello que pueda mejorarse en una entidad y redunde en una mejora de la calidad del servicio o los productos, que equivale a la satisfacción que el consumidor obtiene de su producto o servicio.
- **Innovación y creatividad** son clave para la organización puesto que de ellas depende el desarrollo de nuevos servicios, productos con sus mejoras o creaciones que permitan un mejor desarrollo de las acciones.
- **Profesionalidad**, dotando a la organización de la formación necesaria y de un alto nivel de autoexigencia en todas sus actuaciones.
- **Comunicación**, con la que se consigue identificar el proyecto de la Fundación. De este modo los profesionales consideran dicho proyecto como algo propio.



- **Integridad/comportamiento ético.** Los principios que guían el comportamiento de los profesionales de Fundación INTRAS se enmarcan en valores de compromiso con la entidad, con sus clientes y con el entorno.
- **Conciencia y responsabilidad social.** Nuestra organización pretende influir en la realidad y su acción debe repercutir en la mejora de la sociedad, realizando acciones y servicios en aras de una atención integral a las personas.
- **Igualdad de oportunidades y accesibilidad.** Fundación INTRAS se compromete con la defensa de la igualdad de oportunidades entre hombres y mujeres, con el objetivo de que el contexto laboral sea un marco equitativo de relaciones, así como a promover la accesibilidad a los recursos.

### ¿Qué es lo que identifica a INTRAS?

El proyecto de Fundación INTRAS es el resultado del proyecto de los grupos de interés que componen la Fundación: Patronato, profesionales y clientes.

El origen y estructura de Fundación INTRAS es esencialmente profesional/técnica, se trata de promover actividades de interés general en el área sociosanitaria desde un marco profesional de excelencia y calidad.

En nuestra identidad está el crecimiento y la innovación en todas las áreas de trabajo como aspectos claves. Desde sus inicios Fundación INTRAS tiene una clara vocación europea de trabajo en red que justifica los más de 50 proyectos con socios y financiación europea ejecutados y además ve necesaria su participación en proyectos de cooperación al desarrollo que lleven las buenas prácticas y ayuda efectiva en el sector sociosanitario a países con mayores necesidades que las de nuestro entorno.

Los valores que dirigen nuestras acciones son:

- Coherencia con nuestros fines, dirigiendo nuestros esfuerzos a conseguir los medios humanos y técnicos más cualificados y avanzados al servicio de nuestros clientes/usuarios.
- Intención ética en toda actuación profesional. Creer en lo que se hace y cómo se hace, evolucionando en cada situación para mejorar nuestra oferta de servicios.
- Promover acciones y servicios en aras de una atención integral de las personas.
- Calidad, utilizando la colaboración y el esfuerzo compartido para conseguir la excelencia.

Fundación INTRAS no es representativa de ningún colectivo o grupo de presión (aunque pueda o no estar de acuerdo en determinadas ocasiones con posicionamientos concretos de algún colectivo), es aconfesional y apolítica.

Este posicionamiento garantiza una total independencia en la defensa y promoción de la calidad de los servicios sociosanitarios, ya que somos exclusivamente prestadores de servicios, y nos sometemos a la evaluación imparcial de nuestros clientes y usuarios. De hecho, la independencia y autonomía constituye en sí misma un objetivo implícito de Fundación INTRAS.



## 4 · Compromiso con la calidad y la transparencia



En 2006 se constituyó el **Grupo de Calidad** de Fundación INTRAS con el objetivo de obtener el **sello europeo Bronce EFQM a la calidad empresarial**, meta que se alcanzó en 2007. El certificado EFQM (European Foundation for Quality Management) de excelencia empresarial en su modalidad **Calidad Europea + 200 a 400 puntos** (sello de bronce), fue otorgado a INTRAS por responder a un modelo que dicta una serie de principios a seguir en el camino hacia la más alta calidad. INTRAS pasa así a formar parte del selecto grupo de organizaciones que poseen en España este certificado de excelencia europeo.

INTRAS, si bien trabaja en la **gestión por procesos** desde hace varios años, ha optado por el modelo EFQM frente a la norma ISO, puesto que se trata de un modelo que las ONGs pueden adaptar a sus rasgos distintivos. Este modelo da una importancia decisiva a los **resultados** en la **sociedad**, es decir a los clientes (personas con enfermedad mental grave y prolongada en el caso de INTRAS), tanto en la definición como en la gestión y la planificación de los servicios. Permite la posibilidad de comparación con empresas o entidades del sector, de forma que se potencia el proceso de mejora continua.



## Transparencia y buenas prácticas



Fundación INTRAS fue incluida por primera vez en 2006 en la *Guía de la transparencia y las buenas prácticas* de la **Fundación Lealtad**, tras someterse a una auditoría que garantiza las “buenas prácticas” de la entidad. De esta manera, INTRAS se convirtió en la primera entidad castellana y leonesa del ámbito de la salud mental que accedió a esta publicación. Tras el análisis de los diferentes departamentos de la Fundación, el informe definitivo subrayó que INTRAS cumplía en ese momento con un 90 % los principios de Transparencia y Buenas Prácticas fijados.

Fundación Lealtad es una Organización No Gubernamental (ONG) que busca fomentar la confianza en asociaciones y fundaciones que cumplen fines de acción social, cooperación al desarrollo, acción humanitaria y/o medio ambiente. Uno de sus objetivos es lograr un incremento de las donaciones y del voluntariado de particulares y empresas. La ONG basa sus análisis en valores como independencia, transparencia, rigor y solidaridad.

INTRAS valora de forma muy positiva su inclusión en la Guía, ya que permite su participación activa en el Banco de Proyectos y de Propuestas Solidarias, lo que además supone la posibilidad de aumentar las colaboraciones de la Fundación INTRAS con otras empresas y particulares. INTRAS es la primera fundación dedicada a enfermedad mental en Castilla y León que recibe este reconocimiento.

El informe de cumplimiento se publica anualmente en la página web de la Fundación Lealtad ([www.fundacionlealtad.org](http://www.fundacionlealtad.org)) y los resultados del análisis exhaustivo realizado a la entidad han sido recogidos en las últimas *Guías de la Transparencia y las Buenas Prácticas* (2006 y 2007).

En diciembre de 2007 INTRAS ha realizado la última actualización de su informe de transparencia.



## 5 · Registros

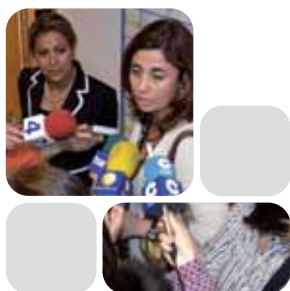

### Ministerio de Trabajo y Asuntos Sociales.

- **Fundación benéfica asistencial.** Clasificada como Beneficencia particular con carácter asistencial por el Ministerio de Asuntos Sociales por Orden del 2 de marzo de 1995 (BOE nº 75) con fecha 29 de marzo de 1995.
- Registro del Protectorado de Fundaciones nº 47/0102.

### Ministerio de Ciencia y Tecnología.

- Registro de **Oficinas de Transferencia de Resultados de la Investigación OTRI** nº 168.

### Agencia Española de Cooperación al Desarrollo AECII.

- Inscripción como **Organización no Gubernamental de Desarrollo ONGD.**

### Junta de Castilla y León.

- Registro de Edificios no Industriales **RENI** nº 018003.
- Registro de Entidades, Servicios y Centros de carácter Social de la Junta de Castilla y León nº 47038 SE.
- Registro de Entidades, Servicios y Centros de la Gerencia de Servicios Sociales de la Junta de Castilla y León nº 47.0385E.
- **Fundación Intras Zamora.** Registro de Entidades Colaboradoras en Materia de Formación Profesional Ocupacional de la Junta de Castilla y León nº 47/301/142.
- **Asesoría para el empleo de discapacitados.** Registro del Servicio de Asesoría para el Empleo de Discapacitados de la Junta de Castilla y León nº: 49.0262S.
- **Ocio y tiempo libre para discapacitados.** Registro del Servicio de Ocio y Tiempo Libre para discapacitados de la Junta de Castilla y León nº 49.0263S.
- **Prevención y asistencia para la vida autónoma y el deterioro cognitivo.** Registro de Entidades, Servicios y Centros de la Gerencia de Servicios Sociales de la Junta de Castilla y León nº 47.0487S.

- **Asesoramiento y promoción del conocimiento social.** Registro de Entidades, Servicios y Centros de la Gerencia de Servicios Sociales de la Junta de Castilla y León nº 47.0488S.
- **Formación: orientación e integración en el mundo laboral.** Registro de Entidades, Servicios y Centros de la Gerencia de Servicios Sociales de la Junta de Castilla y León nº 47.0489S.
- **Orientación y formación laboral para personas con discapacidad.** Registro de Entidades, Servicios y Centros de la Gerencia de Servicios Sociales de la Junta de Castilla y León nº 49.0262S.
- **Centro de Día Fundación Intras de Zamora.** Registro de Centros, Servicios y Establecimientos Sanitarios y Sociosanitarios de Castilla y León nº 49-C3-0003, como Servicio médico de centros no sanitarios.
- Registro Regional de Entidades del **Voluntariado** del Área de **Servicios Sociales** de la Junta de Castilla y León nº 8.083.
- Registro Regional de Entidades del **Voluntariado** del Área de **Salud** de la Junta de Castilla y León nº 9.002.
- **Centro Ocupacional "Fundación Intras".** Registro de Entidades, Servicios y Centros de carácter social de Castilla y León nº 49.0450C.
- Acreditación de la Dirección General de la Mujer e Igualdad de Oportunidades de la Junta de Castilla y León como **Entidad para la Igualdad de Oportunidades.**
- Registro de entidades colaboradoras en materia de **Formación Profesional Ocupacional** de la Comunidad Autónoma de Castilla y León nº 47/301/142. Especialidad de Auxiliar de Enfermería Salud mental y toxicomanía.

#### Ayuntamiento de Valladolid

- Registro Municipal de Asociaciones y otras entidades nº 397.

#### Ayuntamiento de Zamora

- Declarada como Entidad de Interés Municipal por el Ayuntamiento de Zamora nº 237/00.

#### Servicio Regional de Colocación.

- Centro Asociado al Servicio Regional de Colocación. Zamora / Valladolid nº 96003/1.

#### ECyL.

- Centro homologado por el EcyL para la impartición de la especialidad **"Auxiliar de Enfermería en Salud Mental y Toxicomanías"**.
- Centro homologado del EcyL: 49/30006.

#### OTROS REGISTROS.

- Registro de Asociaciones de Cuba. **Agrupación de Sociedades Castellanas.** Inscripción Tomo 2, Folio 76, Expediente 263031028.
- Entidad perteneciente a la **Asociación Española de Fundaciones.**
- Entidad perteneciente a la **Coordinadora Castellano leonesa de ONGD.**

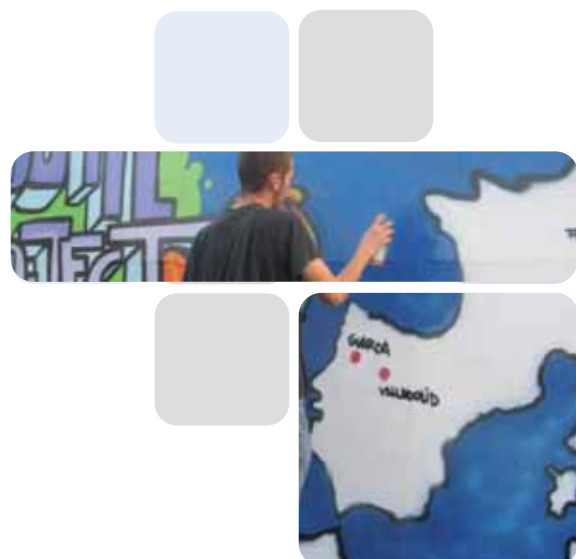

## 6 · Premios

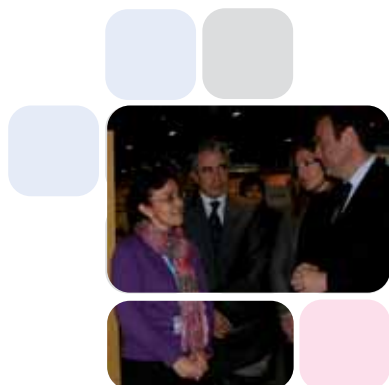

A lo largo de estos años de trabajo, **Fundación INTRAS** ha recibido premios en los diferentes ámbitos de sus actuaciones, entre ellos:

- En el año 2006 INTRAS participó en la segunda edición de los **Premios INFORURAL de Nuevas tecnologías en el Medio Rural** concedidos por INNOVA, quedando en segunda plaza de un total de 21 proyectos presentados. La entidad recibió una mención de honor por el proyecto Barreras hacia el empleo (Sócrates Grundtvig 2)
- También en 2006, INTRAS presentó la web de empleo social [www.buena.compra.org](http://www.buena.compra.org) a los **Premios Internet 2006 para la promoción de la Sociedad de la Información** convocados por la Consejería de Fomento de la Junta de Castilla y León quedando finalista en la modalidad **Iniciativa**.
- Mención de honor al proyecto Red TELECEM en los Premios INFORURAL de Nuevas tecnologías en el Medio Rural 2005, concedidos por INNOVA.
- Premio de investigación IMSERSO 99 a la Fundación **INTRAS** por el trabajo "Síntomatología Depresiva como Predictor de Mortalidad en el Anciano que vive en Residencias". Premios IMSERSO.
- Diploma de reconocimiento al proyecto AIRE-FOADIS por su interés social otorgado por la Unión Europea, Ministerio de Industria y Energía y el Centro de Desarrollo Tecnológico Industrial (C.D.T.I)
- Diploma acreditativo por la contratación de personas con discapacidad otorgado por ASPAYM y la Consejería de Sanidad y Bienestar Social de la Junta de Castilla y León.
- Premio Sancho Velázquez de Cuéllar por el trabajo: Trastornos Psíquicos en la Deficiencia Mental. Otorgado por la Sociedad Castellano-Leonesa de Psiquiatría en Abril de 1996.
- 1<sup>er</sup> Premio del VI Congreso de la Sociedad Castellano-Leonesa de Geriátrica y Gerontología por la comunicación geriátrica: Depresión en la tercera edad e institucionalización. Octubre de 1997.
- 1<sup>er</sup> Premio de Vídeos sobre temas clínicos en Psiquiatría. 2<sup>o</sup> Congreso Nacional de Psiquiatría. Al vídeo: "Síndrome de Koro. A propósito de un caso".



- Premio ACCESIT a la FUNDACIÓN **INTRAS** por el sistema de rehabilitación por ordenador para el deterioro cognitivo "GRADIOR". Entregado en la FERIA MINUSVAL 98, Salón Nacional de Ayudas Técnicas y Foro de Debate para las Discapacidades. Lleida, 18 de octubre de 1998.
- Diploma de destacada participación como expositor en la XI Feria de Productos de la Tierra y IV Feria del Comercio Zamorano. Fecha: 25-29 de junio de 1999. Entidad que lo concede: CEOE. CEPYME. ZAECO.
- 1<sup>er</sup> premio a la mejor comunicación en la IX Reunión de la Sociedad Española de Gerontopsiquiatría y Psicogeriatría, celebrada en Pamplona los días 9 y 10 de octubre de 1999 a la comunicación "Depresión y mortalidad en el anciano".
- 1<sup>er</sup> premio a la mejor comunicación en la sección de Geriatría en el VII Congreso de la Sociedad de Geriatría y Gerontología de Castilla y León, celebrado en Segovia los días 15 y 16 de octubre de 1999 a la comunicación "Prevalencia real de la depresión en residencias de ancianos según la escala de depresión geriátrica (GDS-30)".



## 7 · Cartera de Servicios

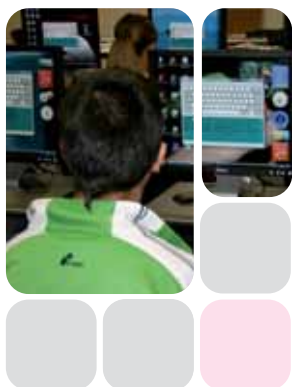

### 7.1. Atención a la discapacidad

Desde el departamento de **Asistencia Social y Atención a la Discapacidad**, **Fundación INTRAS** realiza una intervención especializada, destinada a lograr la formación, orientación e integración comunitaria y laboral de las personas con enfermedad mental, así como de aquellos colectivos con otras discapacidades asociadas a la misma (discapacidad intelectual, sordera...).

**Fundación INTRAS** ofrece servicios en dos vertientes básicas: programas de Garantía Social y de Educación de Adultos.

**7.1.1. Los Programas de Garantía Social (PGS) y Programa de Cualificación profesional inicial (PCPI) en la modalidad de alumnos con necesidades educativas especiales (ACNEE)** se imparten en las sedes de Valladolid y Zamora de **Fundación INTRAS**. Sus actuaciones se dirigen a jóvenes que presentan problemas de salud mental y/o trastornos de conducta y que, a través de esta iniciativa, reciben formación por parte de equipos multidisciplinares integrados por profesionales de diversas ramas (psicólogos, psicopedagogos, psiquiatras, etc.).

El **objetivo** básico de estos programas es la formación y la capacitación personal y profesional del colectivo de alumnos con necesidades educativas especiales de forma que puedan incorporarse al mundo laboral, sin dejar al margen su desarrollo personal.

**7.1.2. El programa de Educación de adultos de Fundación INTRAS** está enfocado a la integración en el mundo laboral de los colectivos desfavorecidos. Se persigue que estas personas puedan adquirir, actualizar, completar o ampliar sus conocimientos y aptitudes para lograr un mayor desarrollo personal y profesional.

Los programas se desarrollan tanto en Valladolid como en Zamora. Tienen una duración de 6 meses y la población destinataria es la integrada por personas con enfermedad mental y/o problemas de salud mental.

Prácticamente la totalidad de los alumnos son derivados desde los centros de día, las áreas de Psiquiatría del Hospital Clínico Universitario de Valladolid, el Complejo Asistencial de Zamora y el Benito Menni de Valladolid, los Centros de Rehabilitación



Psicosocial o los equipos de salud mental. Se trata de personas con enfermedad mental grave y prolongada (como esquizofrenia, trastornos afectivos o depresión, entre otros) que presentan años de evolución, han tenido dificultades para seguir su formación por su enfermedad y tienen dificultades de relación.

## 7.2. Rehabilitación Psicosocial (CRPS)

La Rehabilitación Psicosocial es un modo de considerar los problemas psicológicos y sociales de las personas con enfermedad mental. En estos casos la dimensión socioambiental tiene tanta importancia como la biológica y el tratamiento de la discapacidad consecuente, como el control de los síntomas. Su ámbito de actuación abarca el entrenamiento en habilidades, la atención psicológica, la etapa de afrontamiento de la enfermedad, el apoyo residencial y la integración sociolaboral del usuario.

El objetivo principal de **INTRAS** desde este servicio es ofrecer programas que favorezcan la rehabilitación integral de las personas con enfermedad mental grave y prolongada del Área de Salud de Zamora.

El Centro de Rehabilitación Psicosocial de Zamora es un recurso de la **Fundación INTRAS** que cuenta con 30 plazas, 20 de las cuáles están concertadas con la Consejería de Sanidad y Bienestar Social de la Junta de Castilla y León.

En el CRPS de Zamora, se atiende a personas con enfermedad mental grave y prolongada. La esquizofrenia, los trastornos afectivos bipolares y de personalidad son los trastornos psiquiátricos atendidos con mayor frecuencia, especialmente el primero. La naturaleza de estos trastornos conlleva cierto grado de deterioro en aspectos básicos para el desenvolvimiento cotidiano.

## 7.3. Rehabilitación Laboral

### 7.3.1. Centro de Rehabilitación Laboral (CRL) y Talleres Prelaborales

Los Talleres Prelaborales son un recurso orientado a personas con discapacidad moderada que, careciendo de posibilidad de incorporación al mundo laboral, desarrollan habilidades manipulativas y de desarrollo personal y social. Junto a los aspectos propiamente laborales, también se llevan a cabo otras acciones de carácter más funcional (habilidades de desarrollo personal) como habilidades académicas funcionales, de nutrición, formación y orientación laboral o informática.

Desde 2001 **Fundación INTRAS** coordina un Taller Prelaboral en Zamora. Hasta 2002 se desarrollaron talleres de madera, estampación y serigrafía. A partir de 2003 se amplió la oferta con la puesta en marcha, también en Zamora, de los de talleres artes gráficas, costura (corte y confección), papel reciclado, encuadernación y cartonaje y velas artesanales.

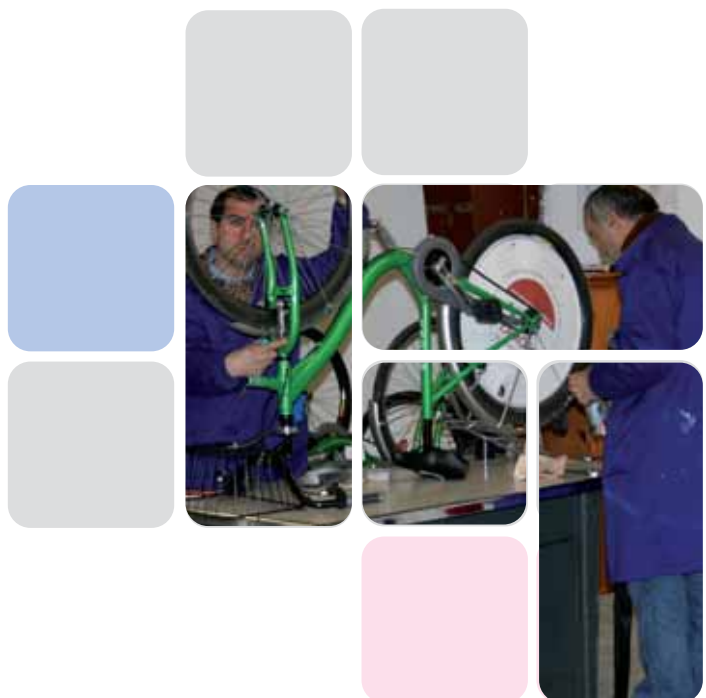

En 2005 **INTRAS** puso en marcha un nuevo **Taller Prelaboral** en la provincia de Valladolid, en concreto en la localidad de **Peñafiel**. Gracias al apoyo económico de la Diputación Provincial de Valladolid, en octubre de ese año comenzaron las actividades con un grupo inicial de cinco usuarios. Se comenzó con tareas de manipulados de papel y desde 2006 se realiza también la elaboración de papel artesanal, tanto reciclado como de fibras vegetales, lo que permite una producción artesanal autónoma.

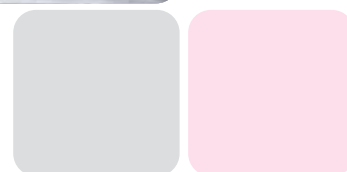

### 7.3.2. El Empleo Social

Es el servicio orientado a la inserción de las personas con enfermedad mental y/o discapacidad en el mercado laboral para lograr así su reinserción social y familiar. La creación

de empleo para estas personas es una de las máximas prioridades de **Fundación INTRAS** puesto que se trata de una de las claves para su normalización social. De esta forma, las personas adquieren confianza en sus capacidades así como medios para su autonomía personal y familiar.

En **Fundación INTRAS**, la búsqueda y creación de puestos de trabajo se lleva a cabo a través de la participación y creación de Centros Especiales de Empleo y mediante la colaboración con empresas ordinarias y otros operadores económicos. Así, durante el primer trimestre de 2002, **Fundación INTRAS** participó en la creación de **ARTMO BENE S.L.** y **PRODISZA S.L.**

La participación de **INTRAS** en ambas empresas tiene por objeto fortalecer la promoción de la integración laboral de las personas con enfermedad mental y abrir una vía para la sensibilización y la colaboración empresarial. En la medida en que los objetivos empresariales de ambos CEE se cumplan, podrán aumentar la plantilla y se podrá seguir incorporando laboralmente a personas con alguna discapacidad.

– **ARTMO BENE, S.L.** supuso la conversión del anterior taller ocupacional gestionado por **Fundación INTRAS** en Zamora en un Centro Especial de Empleo en cuya plantilla, formada por cinco trabajadores, se encuentran perfectamente integradas cuatro personas con enfermedad mental crónica. Sus actividades dan lugar a una serie de productos agrupados bajo el nombre Artesanía Morerueta, que se comercializa a través de la web [www.buenacompra.org](http://www.buenacompra.org). Entre sus actividades destacan:

- taller de carpintería especializado en la realización de cajas de madera para vinos y otros productos tradicionales de la zona como quesos, embutidos o legumbres. También se están realizando pequeños artículos en madera para su venta en tiendas de manualidades.
- taller de reciclado de papel, complementario al taller de estampación y serigrafía. En él se elaboran cuadernos y libretas con papel reciclado. Los integrantes de este taller son personas con enfermedad mental.
- el taller de estampación y serigrafía lleva a cabo tareas de grabado utilizando linóleo. Se elaboran productos como tarjetas (navideñas y de otro tipo) o láminas con motivos típicos del románico de la provincia de Zamora que se ofertan a particulares, empresas e instituciones públicas y privadas. Otras de sus actividades se dedican a la estampación de camisetas y la serigrafía sobre madera.

– **PRODISZA, S.L.** es un Centro Especial de Empleo ubicado en Coreses (Zamora) que se dedica a la lavandería industrial. Su peculiaridad reside en que la mayoría de los trabajadores de la plantilla son personas con enfermedad mental, con una discapacidad igual o superior al 33%.

Esta empresa ofrece todos los servicios relacionados con el tratamiento integral de ropa (lavado, transporte, almacenamiento y alquiler), lo que permite resolver y atender las necesidades que tienen la mayor parte de establecimientos hoteleros, hospitalarios y residenciales. **Fundación INTRAS** ha facilitado apoyo técnico para la creación de la empresa.

### 7.3.3. Servicio de Orientación e Integración Laboral (SOIL)

Desde 1998 **Fundación INTRAS**, a partir de la iniciativa HORIZON, realiza un importante esfuerzo encaminado al desarrollo de servicios y programas que permitan insertar laboralmente a personas con enfermedad mental grave y prolongada de Zamora. Desde 2003 **INTRAS** ofrece este servicio también a personas que presentan cualquier tipo de discapacidad gracias a la puesta en marcha del proyecto ZAMARAT (iniciativa europea Equal).

El SOIL está integrado en la Red de Servicios Sociosanitarios, coordinado con los servicios sanitarios, de rehabilitación psicosocial, residenciales, de terapia ocupacional y los servicios normalizados de formación, información y orientación, así como las agencias de colocación.

Se trata de un servicio dirigido a aquellos usuarios que muestran interés por incorporarse al mundo laboral y forma parte de su Plan Personal de Inserción. Con este servicio, inician una fase de inserción laboral donde reciben además formación y entrenamiento en habilidades básicas de búsqueda de empleo a través del Servicio de Orientación e Información Laboral SOIL.

## 7.4. Programas de Apoyo Residencial

### 7.4.1. Residencia para personas con discapacidad por enfermedad mental

En 2005 Fundación INTRAS comenzó los trabajos de construcción de una **residencia para personas con discapacidad por enfermedad mental grave y prolongada** en la localidad zamorana de Toro. A lo largo de 2006 comenzó la edificación de este nuevo centro, concebido como un tipo de recurso residencial destinado a personas con enfermedad mental grave y prolongada que experimentan un deterioro psicosocial, y que tiene como objetivo proporcionar, con carácter temporal o definitivo, servicios de alojamiento, manutención, cuidado, apoyo personal y social, así como rehabilitación y apoyo a la integración de estas personas en la comunidad, cuando no cuenten con una adecuada red de apoyo familiar y social y requieran apoyo residencial para su auto-

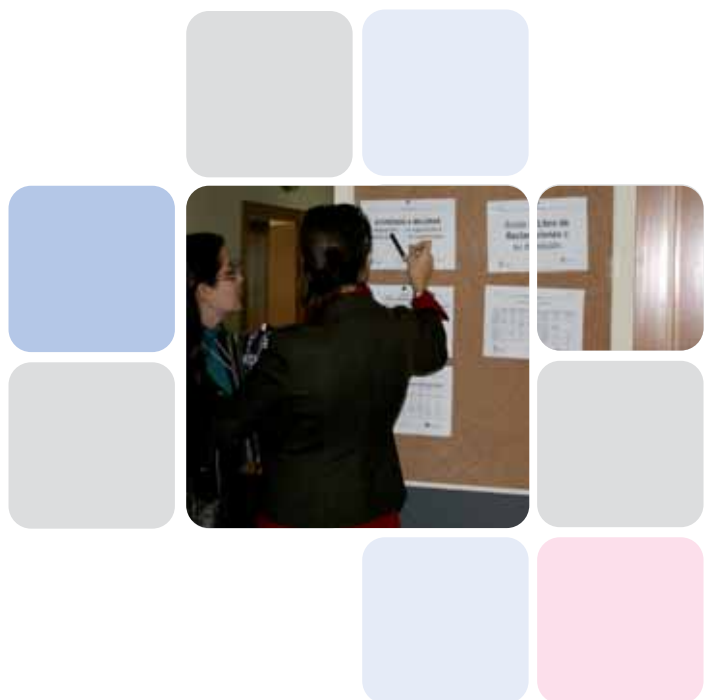

mía personal y social. Durante 2008 se llevó a cabo el equipamiento del centro, con lo que este nuevo dispositivo entró en funcionamiento a finales de año.

Coincidiendo con el Día Internacional de las personas con discapacidad, el pasado 3 de diciembre Fundación INTRAS inauguró la primera Residencia para personas con discapacidad por enfermedad mental grave y prolongada en la Comunidad de Castilla y León.

La Residencia fue inaugurada por el presidente de la Junta de Castilla y León, **D. Juan Vicente Herrera**, que estuvo acompañado por el Consejero de Familia e Igualdad de Oportunidades, D. César Antón, y la Gerente de Servicios Sociales, **Dña. Milagros Marcos**, junto con otros cargos locales y provinciales además del personal de la Fundación.

Cuenta con capacidad **42 plazas** para personas con enfermedad mental de ambos sexos, en régimen de alojamiento puntual, transitorio o indefinido. Los residentes cuentan con un equipo multidisciplinar que proporciona cuidado, atención y rehabilitación residencial con supervisión las 24 horas. La asistencia psiquiátrica y de salud mental es realizada por los servicios de la Red de Salud Mental de Zamora (Sacyl)

Para la construcción y posterior equipamiento se ha contado con la financiación de la Unión Europea, la Junta de Castilla y León, la Obra Social de Caja Madrid y el Ayuntamiento de Toro.

#### 7.4.2. Pisos supervisados

El programa de **Pisos supervisados** de la Fundación INTRAS se puso en marcha en 2002. Está formado por un sistema de viviendas, con plazas de carácter temporal que ofrecen a las personas con enfermedad mental grave y prolongada una estancia máxima de seis meses, ubicadas en distintas zonas de Zamora, Ávila y Salamanca. Son equipamientos situados en la comunidad que permiten una vida autónoma en régimen de convivencia grupal pero dotados de apoyo técnico y supervisión. En la actualidad INTRAS dispone de siete pisos, cinco de ellos en Zamora y uno en Salamanca y Ávila, con 21 plazas de transición y cuatro de respiro, 19 de ellas financiadas por la Gerencia de Sanidad de la Junta de Castilla y León.

El programa es coordinado por la trabajadora social del Centro de Rehabilitación Psicosocial e implementado por ésta y dos monitoras ocupacionales del Centro. La supervisión directa es individual y grupal. La supervisión individual, llevada a cabo por la monitora ocupacional, está especialmente indicada para aquellas personas que presentan dificultades, ya sea porque están en fase de adaptación al piso, ya sea porque sus características personales precisan un apoyo más puntual, individualizado y continuo.

El total de personas atendidas durante 2008 en el programa de pisos terapéuticos ha sido de 27 personas.

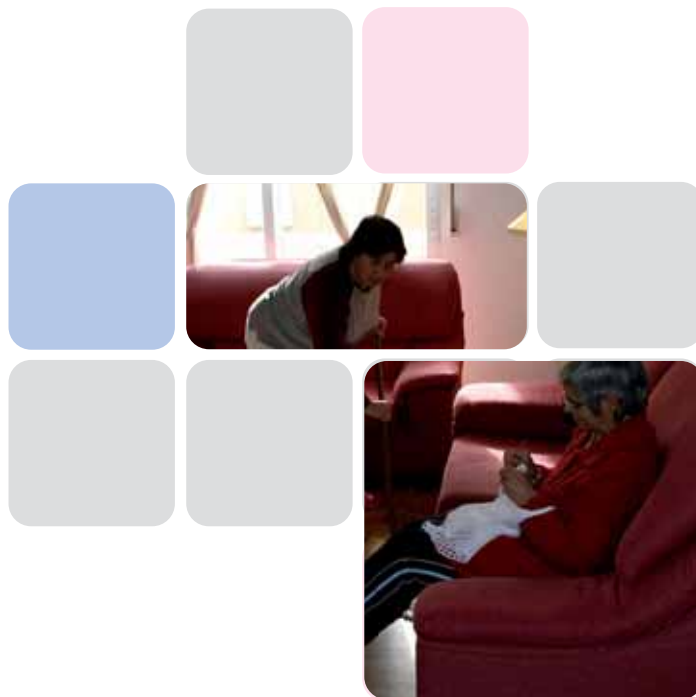

### 7.5. Unidad de Neuropsicología Aplicada. Clínica de Memoria

La Unidad de Neuropsicología Aplicada y Clínica de Memoria tanto en Valladolid como en Zamora ofrece prevención y rehabilitación cognitiva a aquellas personas que presentan algún tipo de deterioro, ya sea por algún traumatismo craneoencefálico, por accidentes cerebro-vasculares, tumores, así como por el deterioro cognitivo asociado a enfermedades degenerativas del sistema nervioso, como las demencias.

### 7.6. Investigación y Desarrollo

El **Departamento de Diseño Grador** está integrado por un equipo de psicólogos que realiza proyectos de investigación e intervención dentro del campo de las nuevas tecnologías, prestando especial interés a su aplicación en colectivos con diferentes discapacidades y personas mayores.

Su principal objetivo es mejorar la calidad de vida de las personas con discapacidad y ancianas mediante la investigación e intervención, así como el diseño de programas de intervención cognitiva gracias al uso de las nuevas tecnologías.

Desde el **Área de Desarrollos Tecnológicos** se realiza la gestión para la presentación de nuevos proyectos con la colaboración de otros departamentos de **Fundación INTRAS**, principalmente Proyectos y Diseño Grador e Intervención Cognitiva.

Además, el Departamento desarrolla nuevas tecnologías vinculadas a la mejora de la calidad de vida de aquellas personas que sufren algún tipo de deterioro cognitivo fruto de demencia, esquizofrenia o traumatismo craneoencefálico, entre otras causas.

### 7.7. Departamento de Proyectos

Desde el **Departamento de Proyectos de INTRAS** se ofrece un servicio de **consulta** tanto al resto de departamentos de la **Fundación** como a otras entidades que trabajan en la inclusión de colectivos en riesgo de exclusión social, especialmente a causa de una discapacidad. De esta manera se apoya el diseño y desarrollo de proyectos orientados a la mejora en la calidad de vida de las personas con discapacidad y otros colectivos en riesgo de exclusión social en el marco de convocatorias de la Unión Europea, convocatorias nacionales y de cooperación al desarrollo.

El departamento de Proyectos cuenta con una gran experiencia tanto en la redacción de propuestas como en la coordinación y participación en diversas iniciativas: Interreg IIIA



España-Portugal, Sócrates Grundtvig, PRO-FIT, Leonardo, acciones de Juventud, Voluntariado Europeo, Cooperación al Desarrollo, Social Exclusion...

Dada su experiencia en el diseño y gestión de proyectos, oferta de manera externa los siguientes servicios:

- Asesoramiento enfocado a la adecuación de la idea de la entidad a las diferentes convocatorias.
- Labores de apoyo en la búsqueda de socios trasnacionales.
- Tareas de apoyo en la redacción del proyecto.
- Apoyo en la realización de los trámites para la correcta presentación del proyecto.
- Asesoramiento para la firma de convenios con la entidad que aprueba el proyecto en caso de resultar aprobado.
- Evaluación de proyectos en ejecución.
- Gestión técnica de la ejecución del proyecto aprobado.
- Servicio de documentación (sobre todo documentación europea).



### 7.8. Instituto de Cooperación Sociosanitaria con Iberoamérica (ICSSI)

Sus actividades se dirigen al progreso de los países iberoamericanos en materia sociosanitaria, en especial a la mejora de la asistencia por medio de la aportación de recursos humanos y materiales o la colaboración en investigación y desarrollo de productos.

El ICSSI tiene dos campos principales de actuación: programas de cooperación al desarrollo y programas de cooperación científica y tecnológica.

Al igual que en el resto de áreas y actividades de **Fundación INTRAS**, el ICSSI tiene como beneficiarios finales a personas con discapacidad (especialmente psíquica), ancianos y personas con enfermedad mental, colectivos éstos que, en muchos casos, sufren con mayor incidencia las desigualdades y dificultades coyunturales de sus países resultando especialmente vulnerables a los cambios sociales, políticos y económicos en sus respectivos países, incluida España.



## 8 · Proyectos gestionados en 2008



### 8.1. Atención a la discapacidad

- Programa de Cualificación profesional individualizada. Servicios auxiliares de oficina. 2008 – 2010 (12 usuarios)
- Programa de Cualificación profesional individualizada. Auxiliar de alojamiento, lavandería y lencería. 2008 – 2010 (9 usuarios)
- Programa de Garantía social. PGS-9 Servicios auxiliares de oficina. 2007 – 2009 (8 alumnos)
- Programa de Garantía social. PGS-9 Auxiliar de alojamiento, lavandería y lencería. 2007 – 2009 (9 alumnos)
- Programa de Garantía social. PGS-8 Servicios auxiliares de oficina. 2006 – 2008 (11 alumnos)
- Programa de Garantía social. PGS-8 Auxiliar de alojamiento, lavandería y lencería. 2006 – 2008 (9 alumnos)
- Programa de Educación de adultos. Informática básica y nuevas tecnologías 2008 – 2009 (20 usuarios)
- Programa de Educación de adultos. Psicoeducación. 2008 – 2009 (20 usuarios)
- Proyecto Caja Castilla-La Mancha para la adquisición de equipamiento para la creación de un centro educativo-terapéutico.

### 8.2. Investigación y Desarrollo

- **Proyecto “PSICOED: Psico-educación por Internet para familiares de personas dependientes”**. 2007-2008. El proyecto Psicoed tiene como objetivo desarrollar un modelo innovador de intervención para el apoyo a cuidadores informales de personas dependientes. Dicho modelo se concreta en la creación y adaptación de una plataforma de software que permita la interacción de grupos de personas, consistente en un espacio virtual para trabajo colaborativo. Las fases que comprende el proyecto Psicoed son: creación de un protocolo de intervención y elaboración de un documento de requisitos técnicos, realización de un estudio de necesidades tecnológicas, desarrollo de un prototipo accesible, realización de un estudio de validación de la herramienta e Implantación de un programa de psico-educación y autoayuda para cuidadores. El proyecto se ha ejecutado durante todo el año 2008.

**Socios:** Grupo de Ingeniería Biomédica, Universidad de Valladolid, Complejo Asistencial de Zamora, Asociaciones de familiares de personas con enfermedad de Alzheimer de San Fernando, Badajoz y A Coruña, I+D y Empleo Serviconsulting SL, Valladolid

**Financia:** Plan Nacional de Investigación Científica, Desarrollo e Innovación Tecnológica (2004-2007) - Programa Nacional de Ciencias Sociales, Económicas y Jurídicas

- **Análisis de la viabilidad técnica, clínica y económica en el desarrollo de periféricos de ordenador gobernados mediante interfaz cerebro-ordenador a partir de la señal de actividad cerebral EEG.** 2008. Análisis de la viabilidad técnica y económica en el desarrollo de periféricos de ordenador gobernados mediante interfaz cerebro-ordenador a partir de la señal de actividad cerebral EEG (Electroencefalograma). Estos periféricos se contemplan como una herramienta para la e-accesibilidad de plataformas informáticas de personas afectadas de trastornos neuromotores severos. Para su consecución será necesario valorar la viabilidad técnica, clínica y económica en cuanto a los siguientes aspectos: valoración de la capacidad de identificar y clasificar la actividad cerebral del usuario para el gobierno de la interfaz, valoración de la viabilidad técnica en el desarrollo de sistemas electrónicos informáticos que en tiempo real, permitan la adquisición, tratamiento, análisis y clasificación de los patrones de actividad cerebral para el establecimiento de la interfaz, valoración de la viabilidad del desarrollo del protocolos de entrenamiento que permitan la calibración del sistema al usuario y sean robustos frente a alteraciones en los patrones de actividad cerebral. En última instancia, el proyecto pretende dar solución a los problemas de accesibilidad de las personas con discapacidad a entornos informáticos, lo que permitirá su desarrollo integral poniéndoles a su alcance sistemas de rehabilitación neuromotora y cognitiva.

**Socios:** IDES, Technaid, CSIC, Centro Infanta Elena.

**Financia:** Ministerio de Industria, Turismo y Comercio. Secretaría de Estado de Telecomunicaciones. Plan Avanza 2008.

- **Programa de promoción de la autonomía personal en personas mayores a través de la estimulación cognitiva, entrenamiento de memoria y aplicación de nuevas tecnologías.** 2008. El proyecto persigue en el entrenamiento de la memoria de personas mayores para el mantenimiento de aquellas funciones que repercuten en la calidad de vida de las personas. Trabajar la memoria implica además trabajar otras funciones relacionadas con la misma como atención, lenguaje, orientación temporo-espacial, pensamiento abstracto, etc. Además, incorpora la introducción de nuevas tecnologías, usando el programa GRADIOR de estimulación cognitiva, realizando un programa mixto de intervención.

**Financia:** Ayuntamiento de Valladolid.





- **Programa de promoción de la autonomía personal en personas mayores a través de la estimulación cognitiva, entrenamiento de memoria.** 2008 El proyecto consiste en el entrenamiento de la memoria de personas mayores para el mantenimiento de aquellas funciones que repercuten en la calidad de vida de las personas. Trabajar la memoria implica además trabajar otras funciones relacionadas con la misma como atención, lenguaje, orientación temporo-espacial, pensamiento abstracto, etc. Además, incorpora la introducción de nuevas tecnologías, usando el programa GRADIOR de estimulación cognitiva, realizando un programa mixto de intervención

**Financia:** Diputación de Valladolid.

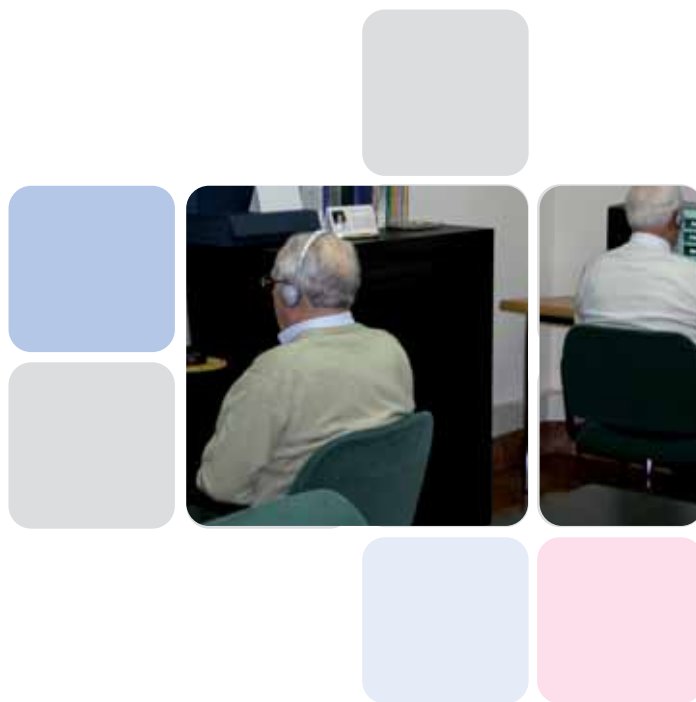

- **Programa para la reducción del estrés y la ansiedad en familiares de personas dependientes.** 2008. Intervención con cuidadores y familiares para aliviar la “carga del cuidador” y la sintomatología física y psíquica asociada a la misma.

**Financia:** Junta de Castilla y León.

### 8.3. Departamento de Proyectos

- **Estudio diagnóstico sobre necesidades formativas de los trabajadores de centros de atención para personas con discapacidad por enfermedad mental en Castilla y León.** 2008. Este proyecto ha posibilitado realizar un estudio de detección de necesidades formativas, en el que se ha analizado la situación actual en materia de formación de los trabajadores castellano y leoneses en activo de centros privados de atención a personas con enfermedad mental grave y prolongada. Para ello, se han llevado a cabo diferentes encuestas y entrevistas a trabajadores y a expertos en la materia. La gran cantidad de información obtenida en la investigación ha permitido establecer conclusiones relevantes sobre la evolución a medio y largo plazo de la formación y el empleo en el sector, y además, elaborar el primer catálogo de competencias profesionales, lo que es sin duda su contribución más destacable. El proyecto se realizó entre febrero y junio de 2008.

**Financia:** Fundación Autonómica para la Formación en el Empleo de Castilla y León. Junta de Castilla y León. Fondo Social Europeo.

- **Proyecto FORLINE “Creación y experimentación de una herramienta innovadora de formación virtual para profesionales del sector de atención a personas con enfermedad mental”.** FAFECYL. 2008-2009. El cometido principal del proyecto es crear una herramienta virtual innovadora, denominada e- FORLINE, destinada a servir de soporte para llevar a cabo acciones formativas especializadas para profesionales en el ámbito de la atención a personas con enfermedad mental. Dicha herramienta se va a configurar como una plataforma de servicios de e-learning, que contará con una zona de recursos para la formación y un aula virtual. La validación y prueba piloto de la plataforma se va a llevar a cabo a través de la realización del curso

“Conceptos en salud mental y actualización en TIC”, destinado a 18 trabajadores del sector, en concreto a cuidadores y a educadores. Con respecto a la evaluación, ésta se realizará a través de un panel de expertos en el ámbito de la formación y las nuevas tecnologías.

**Financia:** Fundación Autónoma para la Formación en el Empleo de Castilla y León. Junta de Castilla y León. Fondo Social Europeo.

- **Proyectos “ÁNIMO” y “ANFORA”: Una oportunidad para todos.** 2007-2009. A través de estos proyectos INTRAS ha acogido, durante el año 2008, a una voluntaria de Lituania, que ha realizado actividades de carácter educativo con los alumnos del Programa de Garantía social de Valladolid, y a tres voluntarios de Grecia, Italia y Croacia, que están actualmente realizando actividades de carácter asistencial con los usuarios del Centro de Rehabilitación Laboral y el Centro de Rehabilitación Psicosocial de Zamora. El proyecto ANIMO (Valladolid) finalizó en junio de 2007 mientras que el proyecto ANFORA (Zamora) ha comenzado su ejecución en octubre de 2008 y tiene previsto finalizar en junio de 2009. INTRAS pretende con este servicio de voluntariado facilitar la integración de los jóvenes de Europa en la sociedad, de modo que adquieran conocimientos, competencias, tomen iniciativas, se expresen libremente y eliminen todas las formas de discriminación que aparecen en la sociedad.

**Socios:** SALTES (Vilnius, Lituania), Kids in Action (Grecia), Help (Croacia) y Consorzio de Solidarità Sociale Forli-Cesena (Italia).

**Financia:** Programa europeo “La juventud en acción”, Servicio de Voluntariado Europeo. Dirección General de Educación y Cultura. Comisión Europea.

- **Proyecto “Agenda Joven Ocio”.** 2008-2009. La idea de este proyecto surge como respuesta a la necesidad de ofrecer actividades de ocio y tiempo libre al colectivo de jóvenes que participan en los Programas de Garantía social y Educación de adultos gestionados por la Fundación INTRAS en Valladolid. El proyecto Agenda Joven Ocio apoya el trabajo de desarrollo personal realizado a través de estos programas y permite ocupar el tiempo libre de estos jóvenes, especialmente durante los fines de semana. Entre sus objetivos se encuentran, la potenciación de la práctica del deporte y de actividades al aire libre como una herramienta para la promoción de la integración social, junto con el fomento del desarrollo de habilidades sociales y de valores, así como la toma de decisiones, adquisición de responsabilidades, trabajo en equipo y sentimiento de autonomía. La ejecución de este proyecto se inició en febrero de 2008 y se extenderá hasta abril de 2009.

**Financia:** Programa europeo “La juventud en acción”, Iniciativas Juveniles. Dirección General de Educación y Cultura. Comisión Europea.



- Proyecto “Nature: Our personal coach”.** 2008. Este proyecto reunió en Cubillos del Sil (León, España) a 32 jóvenes y 11 monitores de 5 países europeos (Eslovenia, Francia, Italia, Alemania y España) durante 8 días. El encuentro tuvo lugar del 22 al 29 de junio. El objetivo principal de este intercambio de jóvenes ha sido la lucha contra la discriminación, prejuicios y estigmas sociales que los jóvenes con dificultades educativas por discapacidad y personas con menos oportunidades sufren en sus entornos más próximos. Las actividades realizadas en el marco de este encuentro, como senderismo, carreras de orientación, juegos tradicionales... desarrolladas dentro del aula naturaleza, han girado en torno a la promoción de actitudes saludables y nuevas posibilidades para la ocupación del ocio y el tiempo libre.



**Socios:** CJD Jugenddorf Dortmund (Alemania), Drustvo Nove dimenzije (Eslovenia), Graffio-Societa Cooperativa Sociale (Italia), Misión Locale (Francia)

**Financia:** Programa europeo “La juventud en acción”, Intercambios de Jóvenes. Dirección General de Educación y Cultura. Comisión Europea.

- Proyecto “Visita de estudio sobre enfermedad mental en Eslovenia”.** 2008. Esta visita de estudio ha permitido a dos profesionales de Fundación INTRAS visitar hospitales, centros de día y pisos supervisados para personas con enfermedad mental en Eslovenia (Liubliana y Postojna). La visita tenía como objetivo conocer las diferencias existentes entre los derechos de los jóvenes con enfermedad mental en distintos países europeos (Grecia, Malta, España, Polonia y Eslovenia) así como intercambiar buenas prácticas en materia de tratamiento, socialización y empleo. Para ello, se realizaron talleres, ponencias y visitas. La visita de estudio se celebró del 26 al 31 de mayo de 2008.

**Socios:** Drustvo Nove dimenzije (Eslovenia).

**Financia:** Programa europeo “La juventud en acción”, visitas de estudio. Dirección General de Educación y Cultura. Comisión Europea.

- Proyecto “Equipamiento para la primera residencia en Castilla y León para personas con enfermedad mental grave y prolongada”.** 2008. Gracias a los fondos conseguidos por medio de este proyecto, ha sido posible financiar buena parte del equipamiento de la Residencia de Toro de la Fundación, destinada a ofrecer servicios de alojamiento, manutención, rehabilitación y apoyo personal y social a personas con enfermedad mental grave y prolongada. La Residencia se ha equipado durante el primer semestre de 2008.

**Financia:** Caja Madrid.

- **Proyecto “Salta la Raya”**. 2008. El proyecto “Salta la Raya” pretende mejorar la calidad de vida de las personas con enfermedad mental grave y prolongada a través de la creación de estructuras permanentes que permitan a este colectivo acceder a una nueva vía para su plena inserción social, potenciando su visibilidad en el conjunto de la sociedad y favorecer la movilidad de profesionales del sector sociosanitario, especialmente del ámbito de la salud mental, a ambos lados de La Raya. El proyecto se ha ejecutado entre julio y octubre de 2008.

**Financia:** Gabinete de Iniciativas Transfronterizas. Junta de Castilla y León. Fondo Social Europeo.

- **Proyecto “ACCEDE: Acceso a la sociedad de la información a través de las TIC para personas con enfermedad mental. Difusión y comunicación de una experiencia”**. 2008-2009. El proyecto ACCEDE surge como una continuación del proyecto RETIC, en cuyo marco se crearon estructuras de acceso y formación para personas con enfermedad mental en entidades que trabajan con este colectivo en Valladolid, Palencia, Soria, Badajoz y Zaragoza. El principal objetivo de este proyecto consiste en promover la inclusión digital de las personas con enfermedad mental grave y prolongada incorporando las nuevas tecnologías a sus actividades de la vida diaria y laboral, tratando siempre de potenciar el contacto entre los usuarios de las entidades participantes mediante la utilización de las nuevas tecnologías. Por otra parte, se busca lograr la transferencia de conocimientos adquiridos por el consorcio RETIC a otras organizaciones del sector buscando un efecto multiplicador de los resultados, que permita la valorización y sostenibilidad del trabajo realizado en la inclusión en la sociedad de la información de las personas con enfermedad mental, reduciendo así el estigma de este colectivo. El proyecto se ha iniciado en octubre de 2008 y tiene previsto finalizar en diciembre de 2009.

**Socios:** FADESS (Soria), Fundación Hermanos Ortega Arconada (Palencia), Fundación Rey Ardid (Zaragoza), Fundación Sorapán de Rieros (Badajoz)

**Financia:** Ministerio de Industria, Turismo y Comercio. Programa: Avanza Ciudadanía Digital 2008.

- **Proyecto “Toro Incluye: inclusión social, cultural y empresarial a través de las tecnologías de la comunicación y la información en el municipio de Toro (Zamora)”**. 2007-2009. El objetivo de este proyecto es promover el acceso de personas en riesgo de exclusión social del municipio de Toro (Zamora) a las nuevas tecnologías de la información y la comunicación, como herramienta de inclusión social y promoción cultural y empresarial. Para ello se ha buscado incorporar las nuevas tecnologías a la vida cotidiana de estas personas a través de la creación de puntos de acceso público a Internet en el municipio de Toro, el diseño e implementación de acciones formativas dirigidas a la ciudadanía y a la empresa y la transferencia de conocimientos a otras entidades locales del ámbito rural. El proyecto se inició en noviembre de 2007 y finalizará en marzo de 2009.

**Socios:** Ayuntamiento de Toro (Zamora).

**Financia:** Ministerio de Industria, Turismo y Comercio. Programa: Avanza - línea: Ciudadanía Digital 2008.



• **Proyecto “Artsafe and conflict transformation” (Transformación del conflicto a través del arte) 2007-2009.**

El proyecto tiene como objetivo el desarrollo, testeo e implementación, con la participación activa de jóvenes, de herramientas educativas y técnicas de intervención para evitar y/o intervenir en situaciones que pueden conducir a violencia interpersonal y violencia motivada por origen étnico, género o discapacidad por enfermedad mental así como para la sensibilización de la sociedad sobre los derechos de víctimas de violencia de odio. Para prevenir la violencia un contexto social y cultural amplio, y fundamentalmente en el ámbito escolar y familiar, los socios europeos participantes en el proyecto han creado herramientas educativas que permitan trabajar, en un contexto escolar o de educación no formal, temas como la lucha

contra el racismo, la igualdad de género o el acoso escolar. Tras la creación de la herramienta pedagógica, se realizó un curso de formación internacional en Roma (abril<sup>o</sup>) en el que se presentó el material educativo producido y se ofreció formación sobre la manera de utilizarlo, para qué y con quién. El proyecto se ha iniciado en febrero de 2007 y tiene prevista su finalización en febrero de 2009.

**Socios:** Antares 2000 (Italia), ADM Estrela (Portugal, Genathlon (Grecia), CJD Dortmund (Alemania), HUSCIE Ireland (Irlanda).

**Financia:** Programa europeo Daphne II. Dirección General de Seguridad, Libertad y Justicia. Comisión Europea.

- **Proyecto “BIEN-S-TAR: Nuevas tecnologías de la información y la comunicación (TIC). Integración y consolidación de su uso en ciencias sociales para mejorar la salud, la calidad de vida y el bienestar”.** 2008. El objetivo central del presente proyecto es consolidar, potenciar y ampliar la integración y uso de las nuevas tecnologías en distintos ámbitos de salud, calidad de vida y bienestar personal y social. Este objetivo general se concreta en el desarrollo de tecnología, aplicaciones y servicios asistenciales que mejoren la calidad de vida a colectivos con necesidades especiales (personas con trastornos mentales, enfermos crónicos, personas ancianas, etc.). Además, se busca la vertebración y consolidación de una red nacional de «Centros de Excelencia» que actúen como pioneros y bancos de pruebas para productos o servicios orientados a satisfacer las necesidades de colectivos en riesgo de exclusión (ancianos, discapacitados, víctimas de maltrato y de acoso, etc.). Con esta estructura se potencia la difusión de resultados, activando mecanismos de sinergia que permitan la optimización de recursos del sistema de I + D + i nacional. Se desarrollan también aplicaciones que incluyan herramientas con estándares de «diseño para todos» que garanticen la accesibilidad de los colectivos antes citados a las TIC.

**Socios:** Universitat Jaume I.

**Financia:** Ministerio de Educación y Ciencia. Plan I + D + i.





- **Proyecto “The world is only one creature” (El mundo es una única criatura).** 2007-2009. Este proyecto plantea, por un lado, el intercambio y la difusión de experiencias y buenas prácticas sobre educación para la paz, prevención del racismo y la xenofobia y resolución de conflictos y, por otro, el desarrollo de técnicas y herramientas participativas de trabajo con jóvenes. A tal efecto, se han realizado periodos de job shadowing (periodos de práctica a través de la observación del trabajo realizado por otras entidades) entre organizaciones que trabajan con jóvenes en Europa, Latinoamérica, África y Asia. En el caso de Fundación INTRAS, se realizaron dos job shadowing en Nepal (agosto 2008) e Indonesia (octubre 2008). En septiembre la Fundación acogió a tres profesionales relacionados con el sector de juventud en Asia y África, dos de Nepal y uno de Liberia.

**Socios:** Better future foundation (Liberia), CCN (Campaign for change Nepal), CESIE Onlus (Italia), Cyprus Intercultural Center (Chipre), Gobernación de Antioquia (Colombia), Jean Rekha Parishad (India), Just peace international (Pakistán), Religious Youth service Indonesia (Indonesia), United Kingdom E2000 (Reino Unido)

**Financia:** Programa “La juventud en acción”. Agencia Ejecutiva en el ámbito Educativo, Audiovisual y Cultural. Comisión Europea.

- **Proyecto “Lifelong Telenovel” (Telenovela para mayores).** 2008-2010. “Telenovela para mayores” surge de la constatación, por parte de entidades europeas que trabajan en educación de adultos, de la dificultad de motivar a personas mayores de 50 años para participar en el proceso de aprendizaje permanente. Se observa también que este colectivo se interesa por las telenovelas, lo que les motiva para aprender español con el fin de entender mejor sus programas televisivos favoritos. En este contexto, el proyecto pretende promover actividades de aprendizaje a través de la realización de una telenovela por y para mayores, así como desarrollar y aplicar enfoques innovadores que motiven a personas mayores de 50 años y sus redes sociales a participar activamente en el proceso de aprendizaje permanente. Tiene una duración prevista de 3 años (octubre 2008 – junio 2010) y en el transcurso del mismo tendrán lugar encuentros internacionales (Eslovenia, Alemania y España) entre los representantes de las entidades socias y los distintos grupos de mayores beneficiarios del proyecto.

**Socios:** AZ Ljudska univerza Velenje (Eslovenia), Francia, eduate.eu (Alemania), The MRS Consultancy Ltd (Reino Unido), Wyzsza Szkola Humanistyczno-Ekonomiczna Lodzi (Polonia) y DESC (Letonia).

**Financia:** Programa “Grundtvig”. OAPEE- Organismo Autónomo de Programas Educativos Europeos. Dirección General de Educación y Cultura. Comisión Europea.



#### 8.4. Cooperación al desarrollo

- **Proyecto “Rehabilitación cognitiva para personas con discapacidad por enfermedad mental en Cajamarca (Perú)”** 2008-2009. El proyecto pretende

la puesta en marcha de un programa de rehabilitación cognitiva para personas con discapacidad por enfermedad mental en situación de pobreza en el “Centro de tratamiento hogar de día San Vicente de Paúl” de Cajamarca, único recurso actual de salud mental para todo el departamento. Este proyecto se enmarca dentro del programa de salud mental de Cajamarca que se inició en el año 2003 con la construcción del Centro de tratamiento hogar de día, que busca dar respuesta a las necesidades de inserción social y laboral de las personas con discapacidad por enfermedad mental. Alguna de las acciones

que se tiene previsto realizar son la capacitación del personal del servicio del centro en el uso y manejo del programa de rehabilitación cognitiva Grador, el desarrollo de sesiones de rehabilitación cognitiva a través de Grador que logren que la persona con enfermedad mental grave y prolongada adquiera autonomía personal y social y la creación de un sistema de atención psiquiátrica on-line. El proyecto se inició en septiembre de 2008 y tiene previsto finalizar en junio de 2009.

**Contraparte local:** Hijas de la Caridad (Perú)

**Financia:** Ayuntamiento de Valladolid.

- **Proyecto “Desarrollo y fortalecimiento infantil en la comunidad awaruna en Perú (Bajo Naranjillo)”**.

2007-2008. Busca promover y mejorar la calidad educativa infantil en la comunidad Awaruna en Perú, así como la creación de un servicio de apoyo psicosocial a las familias de campesinos y la capacitación de líderes comunales locales. El proyecto se estructura en diferentes objetivos: ampliar la actual escuela gratuita “San Vicente de Paúl” gestionada por las Hijas de la Caridad que presta servicios a la comunidad Awaruna en la selva de Perú, crear una escuela de padres ubicada en el centro educativo y capacitar a los líderes comunales para dar respuesta a la problemática sufrida por los indígenas. El desarrollo de las actuaciones se iniciará con la creación y equipamiento de la escuela, se procederá a formar a los formadores de la escuela de padres y de la comunidad y finalmente, se llevará a cabo una transferencia del conocimiento a otros actores de la comunidad. El proyecto finalizó en diciembre de 2008.

**Contraparte local:** Hijas de la Caridad (Perú)

**Financia:** Fundación Caja Navarra.

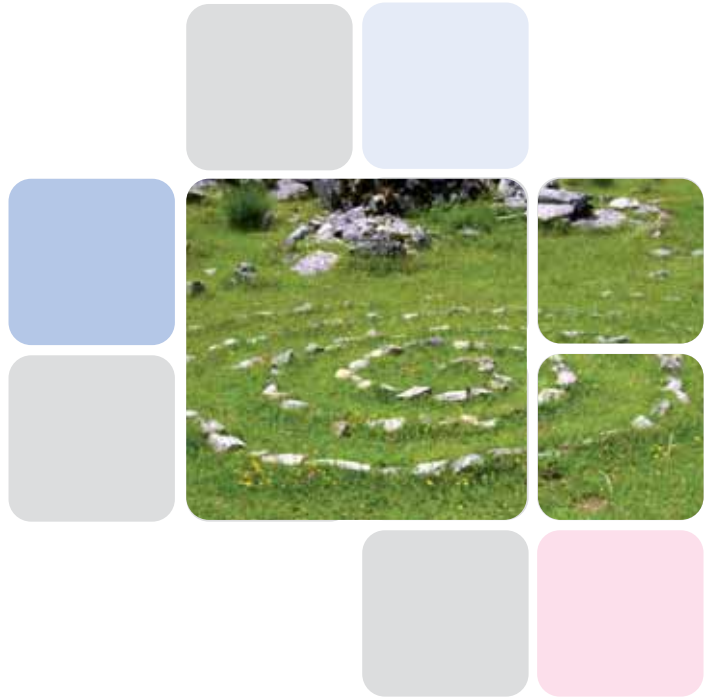

## 9 · Documentación y Comunicación

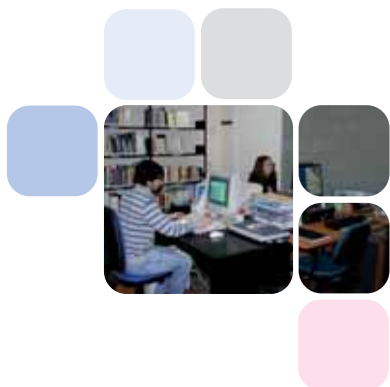

### 9.1. Centro de documentación-cendoss

El Centro de Documentación sociosanitaria de Fundación INTRAS ofrece servicios en distintos ámbitos:

Con el **Servicio de obtención de documentos primarios** el usuario tiene acceso de forma directa a los fondos del CENDOSS:

- La **lectura en sala** posibilita el acceso a los fondos del centro. El servicio está restringido al personal de la **Fundación** y colaboradores.
  - El servicio de **información de referencia** ofrece orientación y asesoramiento profesional, tanto en la propia sala como por teléfono o correo electrónico.
  - Tareas de **reproducción** de los fondos existentes en la biblioteca, respetando en todo momento los derechos de autor de los fondos.
  - **Préstamo** de fondos. Las publicaciones periódicas y las obras de referencia se encuentran excluidas del préstamo.
  - **Préstamo interbibliotecario**, con posibilidad de solicitar artículos vía correo o fax a otras bibliotecas.
  - **Solicitud de compra** de libros.
- Dentro del **Servicio de información de interés general** se procede a la elaboración de productos documentales que se encuentran disponibles para su consulta en el Centro Documental:
  - dossieres de **prensa**.
  - **boletines de novedades**, que reúnen todas las fichas catalográficas de las monografías recibidas en el Centro Documental.
  - **boletines de sumarios**, con una periodicidad mensual, que reúnen los sumarios de las publicaciones periódicas recibidas en el Centro Documental, ordenadas alfabéticamente.
  - mantenimiento del **catálogo de publicaciones periódicas** en el que se recogen todas las revistas existentes en el Centro Documental, además de las publicaciones en curso.
  - mantenimiento del **catálogo general**, que recoge todos los fondos existentes en el Centro Documental.



- El **Servicio de información especializada** ofrece a los usuarios información puntual sobre la celebración de cursos, jornadas, congresos y reuniones tanto nacionales como internacionales, al tiempo que permite establecer contactos con asociaciones profesionales.
- A través del **Servicio de búsqueda bibliográfica retrospectiva** se ofrece a los usuarios del Centro de Documentación acceso a la bibliografía científica más relevante publicada en cualquier lugar del mundo a través de la consulta (Excerpta Médica, Psycodoc, base de datos del CSIC, Medline, etc.)
- Por último, el **Servicio de difusión selectiva de información** (DSI) permite que sea el propio usuario quien defina las condiciones del servicio de información. El CENDOSS realiza un seguimiento en los diferentes campos de interés para los departamentos de la **Fundación**.

En 2006 el Centro de Documentación de Fundación INTRAS ingresó en el **c17 Catálogo de Publicaciones Periódicas en Bibliotecas de Ciencias de la Salud Españolas**, lo que permite el acceso a fondos de otras bibliotecas similares con las que establece convenios para el préstamo interbibliotecario de publicaciones periódicas.

Gran parte de los recursos bibliográficos del CENDOSS se encuentran disponibles para la consulta de los usuarios a través de la página web de **Fundación INTRAS** – [www.intras.es](http://www.intras.es) –, en la que existe un área específica desde el que es posible acceder a:

- **Novedades**: últimas incorporaciones documentales a la web.
- La **alerta de convocatorias** facilita los textos de las ayudas, subvenciones, concursos... que han sido publicados en los distintos boletines oficiales.
- **Cursos, congresos**, constituye una agenda de eventos científicos.
- Las **noticias de interés** se pueden encontrar en un dossier de prensa que reúne noticias publicadas sobre los temas de interés de **Fundación INTRAS**.
- Desde el resto de apartados (**bases de datos, buscadores, documentos, enlaces, legislación, listas de distribución, periódicos, publicaciones, revistas**) se facilita el acceso a recursos externos a **Fundación INTRAS**, siempre relacionados con su ámbito de actuación.

## 9.2. Publicaciones

- Desde **Edintras**, **Fundación INTRAS** publica sus propios libros, documentos clínicos y vídeos. Gracias a **Edintras** se continúan manteniendo para la venta los libros disponibles en el catálogo, que incluye títulos relacionados con la salud mental, la sordera, los trastornos mentales y de conducta, evaluación e interven-



ción... El catálogo editorial de **Fundación INTRAS** se encuentra disponible para la consulta en la web de **INTRAS**.

En 2008 ha editado:

- **Trabajando con recuerdos. Programa de intervención con reminiscencia. Guía para el Terapeuta.** Autores: Mónica Salazar, Manuel Franco. M<sup>a</sup> Victoria Perea. Edintras, 2008.

A lo largo de la vida, es frecuente que las personas reflexionen sobre sus experiencias. Este proceso de recordar eventos del pasado, conocido como el proceso de reminiscencia, ayuda a entender lo sucedido, a dar nuevos significados a los acontecimientos. El potencial terapéutico de la reminiscencia es también reconocido como parte de las intervenciones psicosociales y no farmacológicas con mayores efectos en el trabajo con demencias.

- **Trabajando con recuerdos. Programa de intervención con reminiscencia. Guía para el familiar.** Autores: Mónica Salazar, Manuel Franco. M<sup>a</sup> Victoria Perea. Edintras, 2008.

Trabajando con recuerdos es un manual de actividades para personas mayores con problemas de memoria o demencia. Está dirigido a familiares o cuidadores como un recurso de información y apoyo que plantea un tipo de actividad sencilla y placentera para compartir con la persona mayor.

**Fundación INTRAS** ha publicado también los resultados de varios proyectos ejecutados a lo largo del año:

- **Catálogo de competencias para los trabajadores de centros de atención a personas con enfermedad mental grave y prolongada.** Autores: Fundación INTRAS. Catálogo impreso y disponible en versión digital.
- **Info Intras** es el boletín de información externo de la **Fundación**. De periodicidad trimestral, ofrece información actualizada de las actividades puestas en marcha por **INTRAS**.
- **Espacio Intras** es el boletín de información interna de **Fundación INTRAS** que permite que todos los trabajadores de la entidad estén permanentemente al día de los trabajos que desarrolla cada uno de los departamentos. De periodicidad mensual se elabora desde el Área de Documentación y Comunicación.
- El **Boletín Tecnológico de Rehabilitación (B.T.R.)**, elaborado por el área de Investigación y Desarrollo de **Fundación INTRAS**, se edita semestralmente. El **B.T.R.** pretende ser un espacio para la comunicación e intercambio de experiencias entre los profesionales que dentro de su entorno laboral utilizan las nuevas tecnologías como una herramienta de apoyo a la intervención.

Pueden escribir en el B.T.R. todas aquellas personas que estén acreditadas en el programa Grador, que lo estén utilizando como herramienta de trabajo o lleven a cabo estudios sobre él.

- **Reflejos** salió por primera vez a la luz en diciembre de 2000 como forma de “reflejar” la opinión y sentimientos de los usuarios que reciben atención en el CRPS de Zamora. Es una forma de que los temas que interesan a este grupo de personas y sus reflexiones sobre los mismos lleguen al resto de la población. Actualmente está



coordinada por una psicóloga y una monitora ocupacional que se reúnen con los quince usuarios que participan en su redacción. Además, los jueves se realiza un taller de revista en el que cada usuario aporta sus propuestas (temas de actualidad, reflexiones personales, relacionadas con la salud y/o la enfermedad mental); se prepara la sección de ocio (pasatiempos, adivinanzas, salidas con el CRPS...) y, en definitiva, se organiza cada número de Reflejos. En ocasiones se cuenta con aportaciones de profesionales dedicados a la salud mental, así como la incorporación de temas relativos a la propia **Fundación INTRAS** (premios, actividades benéficas...) En definitiva, la revista Reflejos nació como forma de expresión y de reivindicación e integración del usuario del CRPS. En 2008 se ha mantenido la línea de trabajo iniciada en 2005, cuando se decidió que el proceso de edición lo realizara íntegramente por el personal de **INTRAS**. Así, la edición se realiza exclusivamente en formato digital y se cuelga en la web. La mayor utilización de las imágenes y una nueva maquetación ofrecen mayor limpieza y claridad en los textos.

- **INTRAS al día** es un boletín interno de carácter diario donde se recogen las novedades de la jornada tanto internas (referentes a la Fundación) como externas (referentes al sector socio sanitario y novedades sobre salud mental). También ofrece información sobre cursos, congresos, jornadas, documentos de interés, convocatorias, novedades en la biblioteca y hemeroteca de INTRAS, etc. Se pretende así que todas las personas que forman parte de la Fundación estén permanentemente informados tanto de lo que ocurre en INTRAS como de las novedades del sector.

### 9.3. [www.intras.es](http://www.intras.es)

Un aspecto importante del apartado de comunicación es el referente a la página web de **Fundación INTRAS** que durante los últimos años ha vivido un proceso de remodelación tanto en diseño como en contenido.

Actualmente [www.intras.es](http://www.intras.es) ofrece la información articulada en bloques:

- **Fundación** reúne el grueso de información sobre **INTRAS** en sí mismo. Se ofrecen datos de contacto junto a la cartera de servicios y los principales proyectos desarrollados.
- El **Centro de Documentación** reúne información sobre convocatorias, documentos, noticias, legislación...
- **Gradior**, donde se ofrece información de las herramientas de software desarrolladas por **Fundación INTRAS**.
- **Foros y Tienda** da acceso a la tienda virtual [www.buenacompra.org](http://www.buenacompra.org) junto a la información del Departamento Gradior y el Observatorio de Nuevas Tecnologías y Discapacidad
- Desde **Amigos y Voluntarios** se ofrecen todos los datos necesarios para colaborar con **INTRAS**.



## Análisis de la accesibilidad web de www.intras.es

Las directrices de la Iniciativa de Accesibilidad Web establecen tres niveles de accesibilidad (A, Doble A y Triple A) dependiendo del grado de conformidad con las prioridades 1, 2 y 3 de las directrices. Para analizar la accesibilidad de [www.intras.es](http://www.intras.es) se ha utilizado el Test de Accesibilidad Web (TAW), que es una herramienta desarrollada por la Secretaria General de Asuntos Sociales - IMSERSO, CEAPAT y SIDAR para el análisis e información del grado de accesibilidad de un sitio web. Según el Test de Accesibilidad Web (TAW), el sitio [www.intras.es](http://www.intras.es) cumple las directrices WAI recomendadas por el W3C (World Wide Web Consortium) al obtener el nivel máximo de accesibilidad (AAA). También se han tenido en cuenta las Pautas de Diseño de Navegación Fácil del Protocolo NI4 para personas con discapacidad intelectual.

Visitas a [www.intras.es](http://www.intras.es)

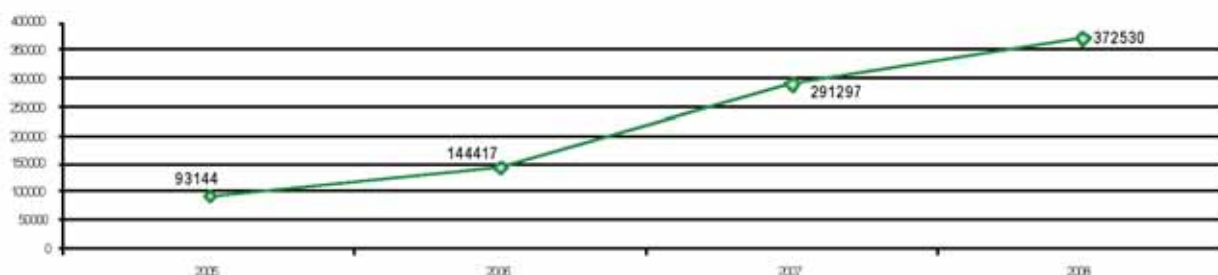

## 10 · Contactos con otras entidades

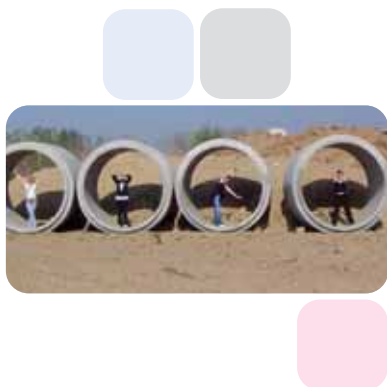

### 10.1. Redes

Mediante la relación con otras entidades se refuerza la colaboración y cooperación para el desarrollo de actividades conjuntas en materia de exclusión social, integración laboral, I+D o mejora de la imagen externa.

**Fundación INTRAS** mantiene relación con las instituciones pertenecientes a las redes de investigación promovidas por el área de I+D, así como con aquellas entidades internacionales con las que participa en proyectos europeos. Pero también considera fundamental la coordinación con otras entidades a nivel nacional, regional y local para impulsar proyectos, redes y foros que supongan un intercambio de experiencias y la promoción de propuestas de trabajo innovadoras.

Así, **Fundación INTRAS** desarrolla algunas de sus acciones en colaboración con:

- Consejo Provincial de Personas con Discapacidad. Zamora. Agrupa a entidades sociales de Zamora capital y provincia (Gerencia de Servicios Sociales de la Junta de Castilla y León, Asprosub, ONCE, Esclerosis Múltiple,...) con el objetivo de coordinar las acciones a realizar con el colectivo de personas con discapacidad.
- Foro de Coordinación de atención a personas menores de 18 años con problemas de conducta y salud mental en la provincia de Zamora. Agrupan entidades educativas, sociales y sanitarias de la provincia de Zamora para la coordinación eficaz de los recursos, derivaciones, seguimientos de usuarios.
- Foro de Coordinación Infanto juvenil de Zamora.
- Foro de Coordinación Sociosanitaria: agrupa entidades socio sanitarias de la provincia de Zamora, con el objetivo principal de coordinar los recursos sociosanitarios de este territorio.
- Foro de integración social y salud mental de Zamora.
- Mesa de empleo de Zamora.
- Miembros de la agrupación transnacional FUTURO.
- Red de Talleres de la Excm. Diputación Provincial de Valladolid.
- Plataforma vallisoletana de voluntariado social.
- Plataforma zamorana de voluntariado. Agrupa a entidades sociales y sanitarias (ONG´S de Zamora capital) para la coordinación de las acciones de voluntariado, captación y difusión de voluntariado.



Desde el área de I+D se participa en las actividades de:

- **Federación andaluza de familiares de personas con enfermedad de Alzheimer y otras demencias**, de la que forman parte los centros de día de AFAS Andalucía. Su objetivo es el uso del Grador en el tratamiento cognitiva de personas con Alzheimer y otras demencias.
- **RED RETADIM**. Red temática de tecnologías de apoyo a personas con discapacidad y mayores. Trata de coordinar una buena parte de las actividades de I+D en España de universidades, centros de investigación, empresas tecnológicas, hospitales y otras entidades en el campo de las tecnologías de apoyo orientadas a paliar las necesidades de las personas con discapacidad y mayores. Estas necesidades se relacionan con deficiencias personales de tipo físico, sensorial y neurológico y de interacción con el entorno. El objetivo general de esta red consiste en mejorar el nivel de conocimientos y aumentar las actividades de un número importante de grupos de investigación que trabajan en España en diferentes tecnologías complementarias en torno a los problemas de la discapacidad y de los mayores, propiciando la implementación de nuevas soluciones tecnológicas para cubrir estas necesidades especiales que precisan de un entorno científico y tecnológico altamente multidisciplinar.
- **Grupo de trabajo tecnologías de apoyo. E-Inclusión. INCLUTED. Plataforma e-VIA**. Agrupa a empresas, centros tecnológicos, institutos de Investigación... Es una red de entidades para la investigación y desarrollo de productos de apoyo personales e individuales destinados a personas dependientes y personas mayores con el objeto de que dichas personas puedan desarrollar una vida plena y digna, esto es, atendiendo a su desarrollo físico, intelectual y emocional y así mismo a aspectos fundamentales referentes a su participación activa en las diferentes esferas familiar, laboral y de relación.

En el departamento de **Proyectos Europeos**, las diferentes iniciativas que se van poniendo en marcha dan lugar a redes de trabajo integradas por sus socios:

- **Red HUSCIE (Comité Social y Humanitario de Europa, [www.huscie.org](http://www.huscie.org))**. Formada por entidades directamente relacionadas con el trabajo con personas con discapacidad y otros colectivos en riesgo de exclusión social. Su objetivo principal es plantear proyectos y acciones encaminadas a aumentar las cotas de inclusión de los colectivos a los que se dirige.
- **Red INTERDEM (Early detection and timely INTERvention in DEMentia, <http://interdem.alzheimer-europe.org>)**. Agrupa instituciones y profesionales europeos activos en el área de la demencia, cuyo objetivo es desarrollar actividades de investigación en relación a la detección temprana e intervención en demencia. También pretende difundir y reforzar la práctica, las prioridades políticas y la calidad de vida de las personas con demencia en Europa y sus cuidadores.
- **Red Mental Health Europe (<http://www.mhe-sme.org>)**. Formada por organizaciones europeas activas en el área de la enfermedad mental. Su objetivo principal es luchar contra la exclusión social, estigma, prejuicios y violaciones de dere-



chos sociales asociados a la enfermedad mental en Europa.

- **Red Alzheimer Europe** (<http://www.alzheimer-europe.org>). Agrupa asociaciones nacionales y europeas relacionadas con el Alzheimer, que tienen como labor primordial ofrecer apoyo e información práctica sobre el Alzheimer y otros tipos de demencia.
- **Red Eurocode** “European Collaboration on Dementia”. Red europea que agrupa a gran parte de los actores activos en el área de la demencia para desarrollar de manera conjunta indicadores de consenso y un diálogo constante entre las instituciones para identificar vías de desarrollo de sinergias y una más cercana colaboración a nivel europeo.
- **Red Bien-E-Star**. Red de organizaciones europeas que trabajan con el objetivo de consolidar, potenciar y ampliar la integración y uso de las nuevas tecnologías en distintos ámbitos de salud, calidad de vida y bienestar personal y social.
- **Red CERLEM, Red Transfronteriza de Integración laboral y apoyo residencial para personas con enfermedad mental**. Agrupa a diversas entidades que trabajan de manera directa con las personas con enfermedad mental de la región del Alto-Tras-os-Montes en la región Norte de Portugal y la provincia de Zamora en la región de Castilla y León. Está formada por tres Centros de Rehabilitación Laboral (CRL), en las ciudades de Bragança y Zamora y por nueve talleres prelaborales, tres en Bragança, cinco en Zamora y uno en Benavente.
- **E-ability Office**. Esta red está formada por 9 instituciones que trabajan en la integración social y laboral de las personas con discapacidad psíquica a través del uso de las tecnologías de la comunicación y la información (TIC). En el marco de esta oficina virtual, se ha elaborado un Manual de experiencias europeas y se ha creado una newsletter de convocatorias, que asegura la continuidad de las actuaciones puestas en marcha en el año 2005.
- **Red Transfronteriza de Centros Especiales de Empleo para personas con enfermedad mental**. Red transfronteriza creada en el marco de la celebración de la I Feria de Centros Especiales de Empleo para personas con enfermedad mental.
- **Network for Outdoor Activities for young people with disabilities**. Varias instituciones que trabajan en la integración de los jóvenes con discapacidad a través de actividades al aire libre tuvieron la iniciativa de constituir una red que potencie este tipo de actividades y genere acciones transnacionales dirigidas a este objetivo. Fundación INTRAS forma parte de esta red, coordinada por CJD Dortmund.
- **Red FORGESEM**. Compuesta por tres centros especiales de empleo para personas con enfermedad mental: Artmo Bene (Zamora), Cerámicas Manos (León) y Prodisza (Zamora), coordinada por INTRAS. La Red FORGESEM apoya y participa en iniciativas formativas y laborales para el fomento y desarrollo de centros de inserción laboral para personas con enfermedad mental.



- **Red por el Empleo y la Integración Laboral de las Personas con Enfermedad Mental en Castilla y León (INTEGREM)**. Se constituye en el ámbito del proyecto financiado por la Fundación Luís Vives que dio lugar al nacimiento de la Unidad Promotora de Empleo Social. Forman parte de esta red: Fundación INTRAS, FEAFES Castilla y León, FEAFES Valladolid, El Puente, FAEMA, PROSAME, Asociación Virgen del Camino, AFEMC, Asociación Amanecer, Fundación Hermanos Ortega Arconada, ALFAEM y FESMA.
- **Red por el Empleo y la Integración Laboral de las Personas con Enfermedad Mental en Castilla y León (INTEGREM)**. Se constituye en el ámbito del proyecto financiado por la Fundación Luís Vives que dio lugar al nacimiento de la Unidad Promotora de Empleo Social. Forman parte de esta red: Fundación INTRAS, FEAFES Castilla y León, FEAFES Valladolid, El Puente, FAEMA, PROSAME, Asociación Virgen del Camino, AFEMC, Asociación Amanecer, Fundación Hermanos Ortega Arconada, ALFAEM y FESMA.
- Cabe asimismo destacar el convenio firmado entre el Departamento de Proyectos y el **Instituto de Estudios Europeos** de la Universidad de Valladolid, por el que apoyamos el Master de Gestión de Proyectos de este instituto, permitiendo que sus alumnos realicen prácticas en el departamento.
- **ICSII**. A partir de 1996, **Fundación INTRAS** comenzó a desarrollar actividades de cooperación al desarrollo a través de la creación del **Instituto de Cooperación Socio sanitaria con Iberoamérica**. Su objetivo es la promoción del progreso de los países iberoamericanos en materia socio-sanitaria. El ICSSI ha participado en varios proyectos de cooperación, destacando los siguientes socios:
  - Agrupación de Sociedades Castellanas (Cuba).
  - Fundación Alejandro Corazón (Colombia).
  - Fundación en Neurociencias (Argentina).
  - Hospital Hermanos Ameijeiras (Cuba).
  - Hospital Psiquiátrico de La Habana (Cuba).
  - Hijas de la caridad (Perú).

El Centro de Rehabilitación Psicosocial trabaja en el estudio de definición de rehabilitación comunitaria en las distintas comunidades autónomas que lleva a cabo el **Observatorio FEARP** con el objetivo de realizar la revisión periódica a nivel del estado español de los indicadores significativos de la evolución de la rehabilitación de salud mental.

## 10.2. Colaboración con otras entidades

La colaboración de entidades públicas y privadas se hace imprescindible para la realización de muchas de las actividades y proyectos que **Fundación INTRAS** pone en marcha. De esta forma se logra el aprovechamiento compartido de los recursos, logrando de este modo una mayor calidad de los productos ofrecidos a los usuarios finales.





Entre los centros colaboradores de **Fundación INTRAS** se encuentran:

#### – Centros de Investigación y Educativos

- C.E.I.P “La Inmaculada” de Peñafiel. Valladolid, España.
- C.E.I.P “Rural Agrupado de la Villa” de Peñafiel. Valladolid, España.
- Centre de Recherche d’Études et de Formation - CREF. Francia.
- Centro Específico de Formación Profesional de Zamora. Ciclo Formativo: Animación de Actividades Físicas y Deportivas. Dirección General de Formación profesional e Innovación Educativa. Consejería de Educación. Junta de Castilla y León. Zamora, España.
- Colaboración en rotación PIR. Zamora, España.
- PREVI (Valencia. España)
- Universidad Politécnica de Madrid. Escuela de Informática.
- Universidad Pontificia de Salamanca. Facultad de Psicología. Licenciatura de Psicología. Salamanca, España.
- Universidad de Salamanca. Facultad de Ciencias Sociales. Diplomatura de Trabajo Social. Salamanca, España.
- Universidad de Salamanca. Facultad de Psicología. Licenciatura de Psicología. Salamanca, España.
- Universidad de Salamanca. Facultad de Psicología. Doctorado en Neuropsicología. Salamanca, España.
- Universidad de Salamanca. Facultad de Psicología. Master en Intervenciones en Psicoterapia. Salamanca, España.
- Universidad de Salamanca. Facultad de Psicología. Master en Neuropsicología. Salamanca, España.
- Universidad de Valladolid. Facultad de Educación. Educación Social. Valladolid, España.
- Universidad de Valladolid. Facultad de Educación. Educación Especial. Valladolid, España.
- Universidad de Valladolid. Facultad de Educación. Educación Física. Valladolid, España.
- Universidad de Valladolid. Servicio de Deportes. Valladolid, España.
- Universidad Jaume I. Castellón. España.

#### – Centros Asistenciales

- Centro Hospitalar do Nordeste E.P.E. Bragança, Portugal.
- Hospital Magalhaes Lemos de Oporto. Portugal.
- Consorcio Hospitalario de Zamora. Servicio de Psiquiatría.



## – Entidades sin ánimo de lucro

- ADM Estrela. Portugal.
- AESCYL-EM. España.
- AESS. España.
- AFS Interculturele Programma's vzw, Bélgica.
- Antares 2000. Roma, Italia.
- Antilliaans Initiatief, Holanda.
- Asociación Española de Fundaciones. España.
- Asociación para la reeducación auditiva de niños sordos de Burgos (ARANSBUR), España.
- Asociación Síndrome de Down. España.
- Asociación Virgen del Camino, España.
- Association pour la Promotion Sociale des Adultes et des Jeunes (Dijon, Francia)
- Bury Employment Support & Training. Reino Unido.
- Centro Específico de Atención Ambulatoria a Drogodependientes. España.
- CESFOR (Roma, Italia)
- CESIE Onlus. Italia
- Christliches Jugenddorfwerk Deutschlands. Dortmund, Alemania.
- COAF (Asociación de alumnos y exalumnos de Educación Física) Valladolid, España.
- Comité Ciudadano Anti-sida. España.
- CONFEEFA Andalucía, España.
- Consorcio Sociale (Roma, Italia)
- Coordinadora Castellano Leonesa de ONG de Castilla y León - Unidad Territorial Valladolid. España.
- CORIS - Centre pour l'Organisation et l'Accompagnement des Initiatives Socio-économiques, Francia.
- Danmar Computers, Polonia.
- DESOD. (Desarrollo y solidaridad) Valladolid, España.
- EPIK, Estonia.
- Estarivel: Desarrollo social y actividades educativas. Valladolid, España.
- European Foundation for Africa (E.F.A.) (Rotterdam, Holanda)
- FADESS. Soria, España.
- Federación Andaluza de Asociaciones de Familiares de Enfermos con Alzheimer (FEAFA), España.

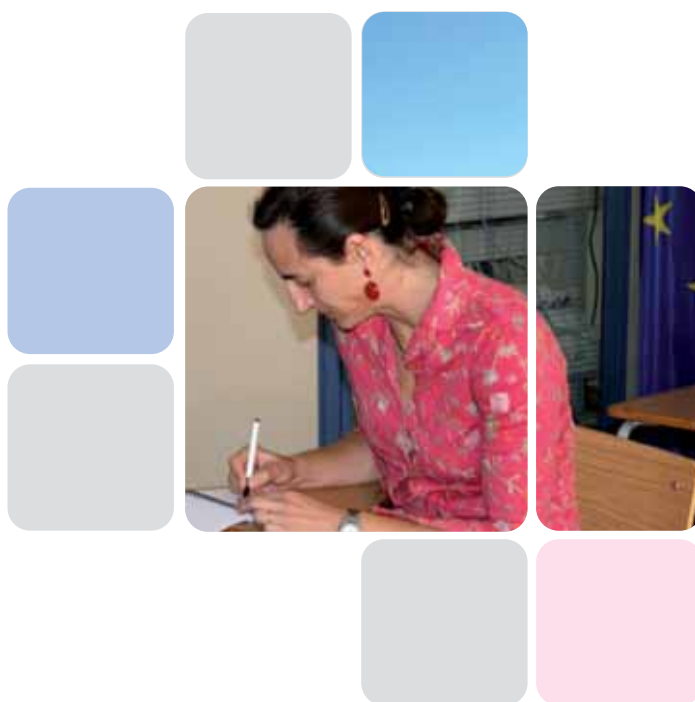

- Foundation for International cooperation of Projects and other activities for Humanitarian Affaires - FIPA. Holanda.
- Fratz Graz. Austria.
- Fundación Aspaym de Castilla y León. El bosque de los sueños. León, España.
- Fundación Hermanos Ortega Arconada. Palencia, España.
- Fundación Rey Ardid. Zaragoza, España.
- Fundación Sorapán de Rieros. Badajoz, España.
- Gurranebraher and Knocknaheeny Workshop Ltd. Irlanda.
- Hijas de la Caridad. España.
- KKDH - Koebenhavns Kvindedagshoejskole. Dinamarca.
- Lámpara Patrimonio Industrial. Valladolid, España.
- Mälarföreningen, Suecia.
- Mare. Holanda.
- MCIN, Reino Unido.
- Obra Social La Caixa. Barcelona, España.
- Procomar Valladolid Acoge. Valladolid, España.
- PROSAME, España.
- SUSTENTO. Letonia.
- Taller de discapacidad intelectual de Peñafiel. Valladolid, España.
- Toucan. Reino Unido.
- Turism för alla i Sverige (Helsingborg, Suecia)
- Zespot Szkot Specjalnych Nr. 2, Polonia.

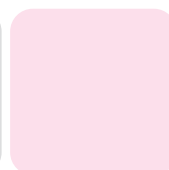
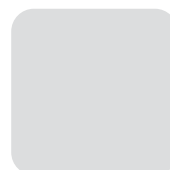

## – Empresas

- Asesoría Roma. Valladolid, España.
- Asociación de Empresarios de Peñafiel. Valladolid, España.
- Fundosa Social- Consulting. Valladolid, España.
- General de Cuadros eléctricos. Zamora, España.
- Ides. Valladolid, España.
- Laboratorios JANSSEN-CILAG.
- MRW.
- Psicología y Realidad Virtual S.L. PREVI.

## – Instituciones Públicas

- Agentes de desarrollo rural de Peñafiel y Comarca. Valladolid, España.
- Ayuntamiento de Coreses. Zamora, España.
- Ayuntamiento de Cubillos del Sil. León, España.
- Ayuntamiento de Peñafiel. Valladolid, España.
- Ayuntamiento de Toro. Zamora, España.
- Ayuntamiento de Valladolid. Valladolid, España.
- Ayuntamiento de Zamora. Concejalía de Bienestar Social. Zamora, España.
- Consejería de Economía y Empleo. Junta de Castilla y León. España.
- Consejería de Educación y Cultura. Junta de Castilla y León. España.
- Consejería de Familia e Igualdad de Oportunidades. Junta de Castilla y León. España.
- Consejería de Sanidad. Junta de Castilla y León. España.
- Delegación Provincial de Hacienda de Valladolid. Valladolid, España.
- Diputación Provincial de Valladolid. España.
- Diputación Provincial de Zamora. Zamora, España.
- Diputación Provincial de Roma.
- Gabinete de Iniciativas Transfronterizas. Junta de Castilla y León. España.
- Gerencia de Servicios Sociales. Junta de Castilla y León. España.
- Gerencia Regional de Salud. Junta de Castilla y León. España.
- Instituto de Mayores y Servicios Sociales-IMSERSO. España.
- Ministerio de Administraciones Públicas. España.
- Ministerio de Ciencia e Innovación. España.
- Ministerio de Educación. España.
- Ministerio de Industria, Comercio y Turismo. España.
- Ministerio de Sanidad y Política Social. España.
- Secretaría de Estado de Comunicaciones. España.
- Servicio de Salud de la Junta de Castilla y León, a través del Consorcio Hospitalario de Zamora, Servicio de Psiquiatría. Zamora, España.



## 11 · Formación



### 11.1. Cursos organizados por INTRAS

Consciente de la importancia que tiene el aprendizaje continuado para sus usuarios, una de las actividades habituales que desarrolla **Fundación INTRAS** es la organización de cursos de formación. Gracias a ellos, los usuarios de **INTRAS** consiguen mejorar sus conocimientos en una serie de campos concretos, íntimamente relacionados con los Centros Especiales de Empleo, lo que les permite mejorar su cualificación profesional y, con ello, aumentar sus posibilidades de acceder a un puesto de trabajo en empresas normalizadas.

- **Cerámica.** Dirigido a personas con enfermedad mental grave y prolongada. Participaron 15 usuarios. Entidad que financia: Obra Social Bancaja. Fechas: del 01 de agosto de 2007 al 31 de marzo de 2008. Organiza CRL.
- **Encuadernación artesanal.** Dirigido a personas con enfermedad mental grave y prolongada. Participaron 20 usuarios. Entidad que financia: Consejería de Educación y Cultura. Junta de Castilla y León. Fechas: del 01 de noviembre de 2007 al 01 de mayo de 2008. Organiza CRL.
- **Encuadernación artesanal.** Dirigido a personas con enfermedad mental grave y prolongada. Participaron 20 usuarios. Entidad que financia: Consejería de Educación y Cultura. Junta de Castilla y León. Fechas: del 03 de noviembre de 2007 al 29 de mayo de 2008. Organiza CRL.
- **Programa de formación para operario de jardinería.** Dirigido a personas con enfermedad mental grave y prolongada. Participaron 20 usuarios. Fechas: de 03 de noviembre de 2007 al 29 de mayo de 2008. Entidad que financia: Consejería de Educación y Cultura. Junta de Castilla y León. Organiza CRL.
- **Limpieza y cafetería.** Dirigido a personas con enfermedad mental grave y prolongada. Participaron 6 usuarios. Fechas: del 01 de enero al 31 de diciembre. Organiza CRL.
- **Elaboración de Maletas Grador.** Dirigido a personas con enfermedad mental grave y prolongada. Participaron 6 usuarios. Fechas: del 01 de enero al 31 de diciembre. Organiza CRL.
- **Auxiliar de artes gráficas.** Dirigido a personas con enfermedad mental grave y prolongada. Participan 10 usuarios. Fechas: del 1 de enero al 31 de diciembre. Entidad que financia: Gerencia de Servicios Sociales de Castilla y León. Organiza CRL.

- **Auxiliar de servicios residenciales.** Dirigido a personas con enfermedad mental grave y prolongada. Participan 10 usuarios. Fechas: del 1 de enero al 31 de diciembre. Entidad que financia: Gerencia de Servicios Sociales de Castilla y León. Organiza CRL.
- **Formación Polivalente 1.** Dirigido a personas con enfermedad mental grave y prolongada. Participaron 14 usuarios. Fechas: del 1 de enero al 31 de diciembre. Entidad que financia: Gerencia de Servicios Sociales de Castilla y León. Organiza CRL.
- **Mecanografía.** Dirigido a personas con enfermedad mental grave y prolongada. Participaron 18 usuarios. Fechas: del 02 de enero al 31 de diciembre. Organiza CRL.
- **Introducción a la Ofimática.** Dirigido a personas con enfermedad mental grave y prolongada. Participaron 18 usuarios. Fechas: del 02 de enero al 31 de diciembre. Organiza CRL.
- **Auxiliar de artes gráficas.** Dirigido a personas con enfermedad mental grave y prolongada. Participan 7 usuarios. Fechas: del 14 de enero al 30 de junio. Entidad que financia: Gerencia de Servicios Sociales de Castilla y León. Organiza CRL.
- **Iniciación a la costura.** Dirigido a jóvenes con enfermedad mental grave y prolongada. Fechas: del 21 de abril al 17 de julio. (11 alumnos) (280 horas). Entidad que financia: Ayuntamiento de Zamora, Junta de Castilla y León, Fondo Social Europeo. Organiza Atención a la discapacidad Zamora.
- **Cerámica.** Dirigido a personas con enfermedad mental grave y prolongada. Participaron 15 usuarios. Fechas: del 02 de julio al 31 de diciembre. Organiza CRL.
- **Auxiliar de artes gráficas.** Dirigido a personas con enfermedad mental grave y prolongada. Participan 15 usuarios. Fechas: del 23 de julio al 14 de noviembre. Entidad que financia: Proyecto cauces para el empleo. Organiza CRL.
- **Auxiliar de servicios residenciales.** Dirigido a personas con enfermedad mental grave y prolongada. Participan 10 usuarios. Fechas: del 23 de julio al 14 de noviembre. Entidad que financia: Proyecto cauces para el empleo. Organiza CRL.
- **Microsoft Office Paint.** Dirigido a personas con enfermedad mental grave y prolongada. Participaron 15 usuarios. Fechas: del 03 al 14 de noviembre. Organiza CRL.
- **Mantenimiento y reparación de bicicletas.** Dirigido a personas con enfermedad mental grave y prolongada. Participaron 15 usuarios. Fechas: del 10 de noviembre al 19 de diciembre. Entidad que financia: Proyecto cauces para el empleo. Organiza CRL.
- **Formación para personas con discapacidad en el campo de las TIC.** Formación en TIC financiadas por el Centro para el Desarrollo de las Telecomunicaciones de Castilla y León (CEDETEL, organización privada sin ánimo de lucro perteneciente a la red de centros





de la Junta de Castilla y León. Constituida como punto de encuentro de las TIC), dentro del Programa **Iníci@te**, para la realización de determinadas acciones formativas para el desarrollo de la sociedad de la información, dirigidas a la inclusión de las personas con discapacidad. Curso impartido: Introducción a Internet y a la sociedad de la información (15 horas) Organiza Atención a la discapacidad Zamora.

- **Formación digital para personas con enfermedad mental grave y prolongada: Introducción a la Informática.** Dirigido a personas con enfermedad mental grave y prolongada. Participaron 30 usuarios. Actividad transversal permanente. Organiza CRL.

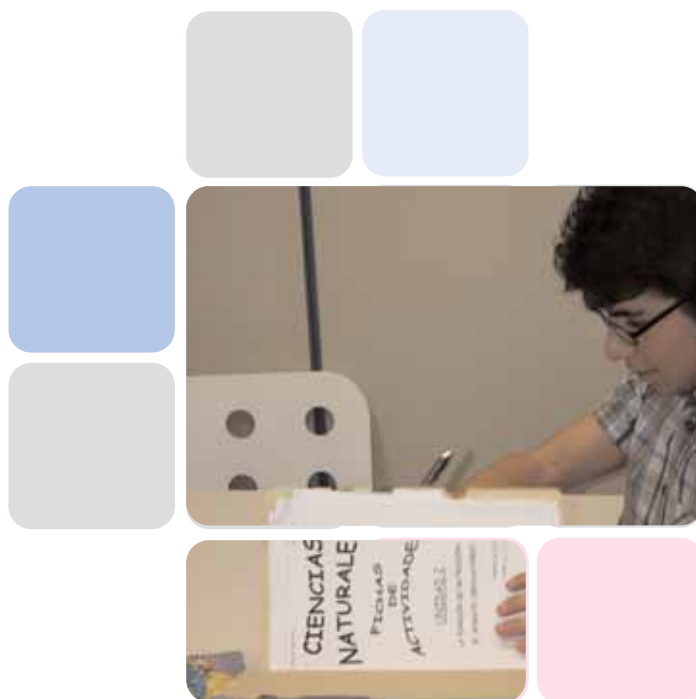

Estos cursos de formación y reuniones de expertos organizados por **Fundación INTRAS** también se dirigen a mejorar la formación de los profesionales que trabajan con los usuarios.

- **Rehabilitación neuropsicológica del deterioro cognitivo. aplicación de nuevas tecnologías. Programa Grador.** Dirigido a profesionales del ámbito sociosanitario. Fecha: 6, 7 y 8 de marzo. Lugar de celebración: Zamora. Duración: 20 horas. 30 asistentes.
- **Acreditación en el uso del Programa Grador.** Dirigido a profesionales del ámbito sociosanitario de la Junta de Andalucía. Fecha: 26 y 27 de marzo. Lugar de celebración: Sevilla. Duración: 15 horas. 25 asistentes.
- **Acreditación en el uso del Programa Grador.** Dirigido a profesionales de la Asociación ASPROGRADES de FEAPS Andalucía. Fecha: 28 y 29 de abril. Lugar de celebración: Granada. Duración: 15 horas. 30 asistentes.
- **Atención directa para personas en situación de dependencia.** Dirigido a adultos en paro del municipio de Toro. Fechas: 28 de julio al 05 de diciembre. Lugar de celebración: Toro (Zamora) Duración: 482 horas. 16 asistentes.
- **Salud mental. Intervención en enfermedad mental grave y prolongada. Programas de rehabilitación psicosocial. Discapacidad.** Dirigido a los alumnos del Curso de atención a personas en situación de dependencia. Fecha: varias sesiones a lo largo de agosto, septiembre y octubre. Lugar de celebración: Residencia Fundación INTRAS – Toro (Zamora) Duración: 5 horas. 20 asistentes.
- **Rehabilitación neuropsicológica del deterioro cognitivo. aplicación de nuevas tecnologías. Programa Grador.** Dirigido a profesionales del ámbito sociosanitario. Fecha: 25, 26 y 27 de septiembre. Lugar de celebración: Zamora. Duración: 20 horas. 35 asistentes.
- **Comunicación y enfermedad mental.** Dirigido a los alumnos del curso de Atención a personas en situación de dependencia. Fecha: 15 de octubre. Lugar de celebración: Residencia Fundación INTRAS – Toro (Zamora) Duración: 5 horas. 20 asistentes.
- **Acreditación en el uso del programa Grador.** Dirigido a CONFEEFA Andalucía. Fecha: 15 y 16 de octubre. Lugar de celebración: San Fernando (Cádiz) Duración: 15 horas. 40 asistentes.

- **Contabilidad presupuestaria.** Dirigido a los alumnos del curso de Atención a personas en situación de dependencia. Fecha: 23 de octubre. Lugar de celebración: Residencia Fundación INTRAS – Toro (Zamora) Duración: 5 horas. 20 asistentes.
- **Rehabilitación de personas con enfermedad mental.** Dirigido a los alumnos del curso de Atención a personas en situación de dependencia. Fecha: varias sesiones a lo largo de octubre y noviembre. Lugar de celebración: Residencia Fundación INTRAS – Toro (Zamora) y Peñafiel (Valladolid) Duración: 8 horas. 20 asistentes.
- **Protección de datos.** Dirigido a profesionales de Fundación INTRAS. Fecha: noviembre. Lugar de celebración: Valladolid. Duración: 6 horas
- **Metodología de desarrollo organizacional.** Dirigido a profesionales de Fundación INTRAS. Fecha: noviembre. Lugar de celebración: Valladolid. Duración: 8 horas
- **Acreditación en el uso del programa Gradior.** Dirigido a CONFEAFA Andalucía. Fecha: 19 y 20 de noviembre. Lugar de celebración: San Fernando (Cádiz) Duración: 15 horas. 40 asistentes.
- **Gestión de calidad.** Dirigido a profesionales de Fundación INTRAS. Fecha: diciembre. Lugar de celebración: Valladolid. Duración: 7 horas.
- **Actualización en el uso del programa Gradior.** Dirigido a profesionales del Hospital Psiquiátrico de Leganés. Fecha: 10 de diciembre. Lugar de celebración: Leganés (Madrid) Duración: 8 horas. 10 asistentes.

## 11.2. Cursos externos a INTRAS

**Fundación INTRAS** no sólo imparte cursos de formación organizados por la propia entidad, en ocasiones sus profesionales son requeridos desde otras instituciones que trabajan en campos relacionados:

- **Metodología de rehabilitación del daño cerebral.** Dirigido a los alumnos del Master en Neuropsicología de la Facultad de Psicología de la Universidad de Salamanca. Fecha: 11 de enero. Lugar de celebración: Facultad de Psicología de la Universidad de Salamanca.
- **Software para la evaluación y rehabilitación neuropsicológica.** Dirigido a los alumnos del Master en Neuropsicología de la Facultad de Psicología de la Universidad de Salamanca. Fecha: 26 de enero. Lugar de celebración: Facultad de Psicología de la Universidad de Salamanca.
- **Evaluación neuropsicológica computarizada: Cogval.** Dirigido a los alumnos del Master en Neuropsicología de la Facultad de Psicología de la Universidad de Salamanca. Fecha: 01 de febrero. Lugar de celebración: Facultad de Psicología de la Universidad de Salamanca.
- **Rehabilitación de actividades cognitivas. Programa Gradior.** Dirigido a los alumnos del Curso de intervención psicosocial en demencias. Fecha: 29 de febrero. Lugar de celebración: Universidad de Murcia. Facultad de Psicología.

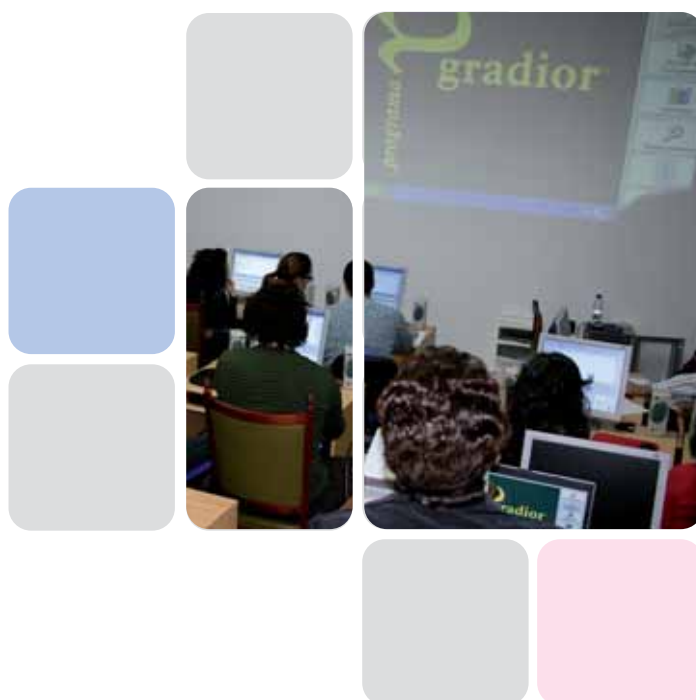

- **La rehabilitación psicosocial en la Provincia de Ourense. 1998- 2008.**

Fecha: 14 de noviembre. Lugar de celebración: Delegación Provincial de la Consellería de Sanidade de Ourense. Tipo de participación: conferencia "El proceso de rehabilitación en el marco residencial". Asiste: División de Asistencial Social.

### 11.3. Asistencia a cursos de formación

Desde **Fundación INTRAS** no sólo se da importancia a la formación de usuarios y profesionales relacionados con los mismos. Los propios profesionales de **INTRAS** asisten con regularidad a cursos, jornadas, congresos... de forma que la actualización de conocimientos es permanente:

- **Empleo y discapacidad.** Fecha: 07 de marzo. Organiza Proyecto Cauces para el Empleo Lugar de celebración: Zamora. Asiste Área Laboral.
- **Musicoterapia y Danzaterapia.** Fecha: 27 de marzo. Lugar de celebración: Aranda de Duero (Burgos). Duración: 15 horas. Asiste Taller prelaboral de Peñafiel.
- **Risoterapia.** Fecha: 27 de marzo. Lugar de celebración: Aranda de Duero (Burgos). Duración: 15 horas. Asiste Taller prelaboral de Peñafiel.
- **Adaptación al Nuevo Plan General de Contabilidad.** Fecha: marzo. Lugar de celebración: Valladolid. Organiza ESNECYL. Duración: 20horas. Asiste Departamento de Control Financiero.
- **Contabilidad de las Entidades sin Fines Lucrativos.** Organiza Asociación Española de Fundaciones. Fecha: abril. Lugar de celebración: Valladolid. Duración: 16 horas. Asiste Departamento de Control Financiero.
- **Curso internacional sobre Herramientas educativas para prevención de la violencia en jóvenes.** Roma, 14-18 de abril de 2008. Asiste Departamento de Proyectos.
- **Elaboración de planes de comunicación en ENL de acción social.** Organiza: Fundación Luis Vives. Fecha: 26 y 27 de mayo. Lugar de celebración: Madrid. Duración: 15 horas. Asiste Área de Documentación y Comunicación.
- **Informador Juvenil.** Organiza Escuela de formación juvenil de Castilla y León. Fecha: julio. Lugar de celebración: Palencia. Duración: 300 horas. Asiste Taller prelaboral de Peñafiel.
- **La atención a personas dependientes, una vía de futuro para el empleo.** Organiza Proyecto Cauces para el Empleo. Fecha: 23 de octubre. Lugar de celebración: Zamora. Duración: 8 horas. Asiste Área Laboral.
- **Rehabilitación neuropsicológica del daño cerebral: un enfoque práctico.** Fecha: 24 de octubre. Lugar de celebración: Hospital Beata Mariana, Madrid. Duración: 8 horas. Asiste Grador.

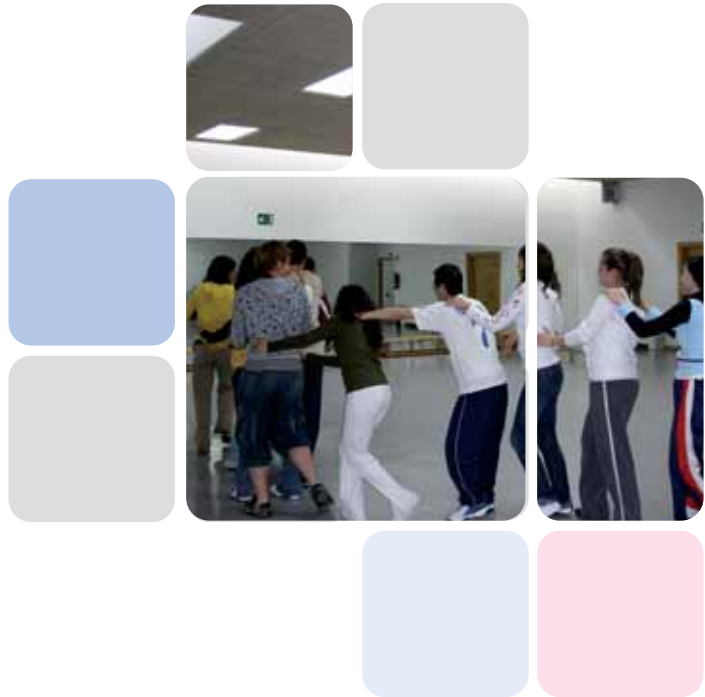

#### 11.4. Organización de congresos, jornadas, seminarios...

- **Semana de puertas abiertas.** Dirigida al público en general. Zamora, del 19 al 23 de mayo.
- **Jornada de presentación del estudio de necesidades formativas de los trabajadores de centros de atención a personas con enfermedad mental.** Dirigido a profesionales de entidades públicas o privadas del ámbito social y sociosanitario, estudiantes y público en general interesado en el estudio. Salón de Actos de Caja Duero (Valladolid) 25 de junio. 5 horas. 50 asistentes.
- **Jornada informativa sobre proyectos de juventud.** Dirigido a jóvenes y personas interesadas en descubrir las buenas prácticas llevadas a cabo en ambos países y personas que deseen realizar este tipo de actividades. Espacio Joven (Valladolid), 19 de septiembre. 2 horas. 25 asistentes.
- **Job shadowing.** Dirigido a profesionales de juventud de Nepal y Liberia. Valladolid, del 17 al 24 de septiembre. 3 asistentes.
- **Conferencia internacional sobre Prevención de la violencia en jóvenes europeos.** Dirigido a entidades públicas y privadas del sector social, educativo y de juventud. Profesionales del área social, educativa y de juventud. Representantes de proyectos y coordinadores del ámbito socio-educativo. Jóvenes educadores de pares interesados en el tema de la violencia de odio. Jóvenes interesados en la lucha contra la violencia, el bullying, el racismo... Instituto de Estudios Europeos de la Universidad de Valladolid, 30 de octubre. 5 horas. 70 asistentes.
- **Exposición sobre Cooperación al Desarrollo.** Dirigida al público en general. Bar Terminal, en Valladolid, del 1 de diciembre al 3 de enero de 2009.

#### 11.5. Participación en congresos, jornadas, seminarios...

- **XXII Feira das Cantarinas: "Feira do Artesanato" de Bragança.** Fecha: del 30 de abril al 4 de mayo. Lugar de celebración: Bragança (Portugal). Tipo de participación: expositor. Asiste Área Laboral.
- **8º Foro del Empleo y la Formación de Castilla y León – LABORA 2008.** Fecha: del 07 al 09 de mayo. Lugar de celebración: Valladolid. Tipo de participación: expositor. Asiste Área Laboral.
- **3ª Feria Promocional del Comercio de Ocasión de Peñafiel.** Fecha: 10 y 11 de mayo. Lugar de celebración: Peñafiel (Valladolid). Tipo de participación: expositor. Asiste Área Laboral.
- **Sesión de sensibilización.** Fecha: 21 de mayo. Lugar de celebración: Centro de Formación Profesional-TAFAC de Zamora. Tipo de participación: ponencia "Verdades y falsas creencias sobre la enfermedad mental". Asiste CRPS.
- **Congreso de Rehabilitación Psicosocial.** Fecha: 5, 6 y 7 de junio. Lugar de celebración: Bilbao. Tipo de participación: póster "Análisis cualitativo de los grupos de familias en el CRPS de Zamora". Asiste CRPS.



- **Congreso de Rehabilitación Psicosocial.** Fecha: 5, 6 y 7 de junio. Lugar de celebración: Bilbao. Tipo de participación: póster "Análisis del grado de satisfacción del Área de salud mental de Zamora con la intervención realizada en un centro de rehabilitación psicosocial". Asiste CRPS.
- **Congreso de Rehabilitación Psicosocial.** Fecha: 5, 6 y 7 de junio. Lugar de celebración: Bilbao. Tipo de participación: póster "Análisis del grado de satisfacción de personas diagnosticadas de enfermedad mental grave y prolongada con la intervención realizada en un centro de rehabilitación psicosocial". Asiste CRPS.
- **Feria de Carbajales de Alba.** Fecha: 13 de julio. Lugar de celebración: Carbajales de Alba (Zamora). Tipo de participación: expositor. Asiste Área Laboral.
- **Job shadowing.** Fecha: del 25 de agosto al 5 de septiembre. Lugar de celebración: Katmandú (Nepal). Tipo de participación: talleres para el intercambio de buenas prácticas. Título: "World is only one creature". Asiste Proyectos.
- **Job shadowing.** Fecha: del 8 al 20 de octubre. Lugar de celebración: Jakarta (Indonesia). Tipo de participación: talleres para el intercambio de buenas prácticas. Título: "World is only one creature". Asiste Proyectos.
- **Prevención de la esquizofrenia. V jornada de La Rueda.** Organiza La Rueda. Fecha: 13 de noviembre. Lugar de celebración: Valladolid. Tipo de participación: ponencia. Asiste Atención a la discapacidad.
- **VI Semana de las personas con discapacidad. Actividad Festiva de Integración.** Dirigido a personas con discapacidad. Fecha: 30 de noviembre. Lugar de celebración: Zamora. Asiste Área Atención a la discapacidad Zamora.
- **Jornada de la Asamblea General eVIA. Programas europeos y nacionales de I+D+i. tecnologías para la vida independiente y la accesibilidad.** Fecha: 12 de diciembre. Lugar de celebración: Madrid. Tipo de participación: ponencia en grupo de trabajo "Proyecto PSICOED". Asiste Gradior.
- **Prácticum de la especialidad de Educación Social.** Fecha: diciembre. Lugar de celebración: Valladolid. Tipo de participación: charla. Asiste Atención a la discapacidad.
- **Experiencias europeas de lucha contra la violencia escolar.** Fecha: 1 de diciembre. Lugar de celebración: Zamora. Tipo de participación: charla. Asiste Atención a la discapacidad.
- **Seminario de evaluación a la llegada del servicio de Voluntariado Europeo.** Fecha: 2 de diciembre. Lugar de celebración: León. Asiste Atención a la discapacidad.



#### 11.6. Asistencia a congresos, jornadas, seminarios...

- **Intervención psicológica en la esquizofrenia: terapia cognitiva de los síntomas.** Fecha: 28 de enero. Lugar de celebración: Complejo Asistencial de Zamora, Unidad de Psiquiatría (Zamora). Duración: 2 horas. Asiste CRPS.



- **Seguimiento del proyecto Artsafe & conflict transformation.** Fecha: 30 y 31 de enero. Lugar de celebración: Colonia (Alemania). Asiste Proyectos.
- **Evaluación Intermedia del Servicio de Voluntariado Europeo.** Fecha: febrero. Lugar de celebración: Málaga. Asiste Atención a la discapacidad.
- **Presentación del Documento “Modelo de Centro de Día para personas con daño cerebral adquirido”.** Organiza: CEADAC. Fecha: 18 de febrero. Lugar de celebración: Madrid. Duración: 5 horas. Asiste Departamento Grador.
- **Jornada empleo y discapacidad.** 7 de marzo. Organiza: Fondo Social Europeo y Ayuntamiento de Zamora dentro del Proyecto Cauces para el Empleo. Lugar de celebración: Palacio La Alhóndiga (Zamora). Duración: 6,5 horas. Asisten Atención a la Discapacidad Zamora, Área laboral y CRPS.
- **Acciones formativas en las empresas: metodología en el desarrollo organizacional.** Fecha: 11 de marzo. Lugar de celebración: Valladolid. Duración: 6 horas. Asiste: CRPS.
- **Seminario de contacto.** Fecha: del 26 al 31 de mayo. Lugar de celebración: Ljubliana (Eslovenia). Asiste Atención a la discapacidad.
- **Avances en Neuropsicología Clínica e Investigación.** Organiza: FANPSE. Fecha: 9 y 10 de mayo. Lugar de celebración: Barcelona. Duración: 20 horas. Asiste departamento Grador.
- **Ley de Dependencia.** Organizado por el Equipo de salud mental de Zamora. Fecha: 14 de abril. Lugar de celebración: Zamora. Duración: 1 hora. Asiste CRPS.
- **Jornada sobre gestión de casos psiquiátricos en Castilla y León. 2ª edición.** Organiza la Consejería de Sanidad de la Junta de Castilla y León. Fecha: 21 de abril. Lugar de celebración: Valladolid. Duración: 4,5 horas. Asiste CRPS.
- **Jornada Científica: “Estimulación cognitiva: un paseo por las terapias no farmacológicas”.** Organiza FEAPS Castilla y León. Fecha: 16 de mayo. Lugar de celebración: Valladolid. Duración: 8 horas. Asiste Departamento Grador.
- **PVP (Pantallas de visualización de datos).** Fecha: 26 de mayo. Lugar de celebración: on-line. Asiste CRPS.
- **Realidad virtual (Programa EMMA).** Fecha: 27 de mayo. Lugar de celebración: Zamora. Asiste CRPS.
- **Congreso de Rehabilitación Psico-social.** Fecha: 5, 6 y 7 de junio. Lugar de celebración: Universidad de Deusto (Bilbao). Duración: 20 horas. Asiste CRPS.
- **Seminario de la Red RETADIM. Técnicas de Brain Computer Interface.** Organiza: CSIC. Fecha: 12 de junio. Lugar de celebración: Madrid. Duración: 6 horas. Asiste Departamento Grador.
- **CEFEC.** Fecha: 26 y 27 de junio. Lugar de celebración: Lisboa (Portugal). Duración: 16 horas. Asiste Consejo de Dirección.





- **Jornadas de sensibilización y voluntariado. Trastornos de la conducta alimentaria.** Fecha: 18 de septiembre. Lugar de celebración: Palacio de la Alhóndiga (Zamora). Duración: 3 horas. Asiste CRPS y Atención a la Discapacidad Zamora.
- **Programa municipal de voluntariado. Sensibilización y formación – “intervención educativa: interculturalidad en la escuela y menores infractores”.** Fecha: 25 de septiembre. Lugar de celebración: Palacio de la Alhóndiga (Zamora). Duración: 3 horas. Asiste Atención a la Discapacidad Zamora.
- **Atención directa para personas en situación de dependencia. Experiencia Fundación Manantial.** Organizado por Fundación INTRAS. Fecha: 14 de octubre. Lugar de Celebración: Toro (Zamora). Duración: 4 horas. Asistente CRPS.
- **Jornada de formación y empleo. La atención a personas dependientes: una vía de futuro para el empleo.** 23 de octubre. Organiza: Proyecto Cauces para el Empleo. Ayuntamiento de Zamora, Ministerio de Administraciones Públicas. Lugar de celebración: Palacio La Alhóndiga (Zamora). Duración: 5 horas. Asisten Atención a la Discapacidad Zamora, Área laboral y CRPS.
- **Negociación del proyecto Long Lasting Memories.** Fecha: 5 de noviembre. Lugar de celebración: Bruselas (Bélgica) Duración: 5 horas. Asiste Proyectos.
- **Prevención de la esquizofrenia. V jornada de La Rueca.** Organiza La Rueca. Fecha: 13 de noviembre. Lugar de celebración: Valladolid. Duración: 9 horas. Asiste CRPS.
- **III Conferencia CDTI sobre cooperación tecnológica internacional.** Fecha: 19 de noviembre. Lugar de celebración: Madrid. Duración: 5 horas. Asiste Proyectos.
- **Jornadas sobre “Promoción de la autonomía y atención en situaciones de dependencia en Castilla y León”.** Fecha: 19 y 20 de noviembre. Lugar de celebración: Valladolid. Duración: 20 horas. Asiste Taller pre-laboral de Peñafiel.
- **Lanzamiento del proyecto Lifelong Telenovel.** Fecha: del 20 al 22 de noviembre. Lugar de celebración: Velenje (Eslovenia). Duración: 18 horas. Asiste Proyectos.
- **Programas Europeos y Nacionales de I+D+i. Asamblea General de la Plataforma Evia 2008.** Fecha: 19 de diciembre. Lugar de celebración: Madrid. Duración: 12 horas. Asiste Proyectos.



## 12 · Otras actividades

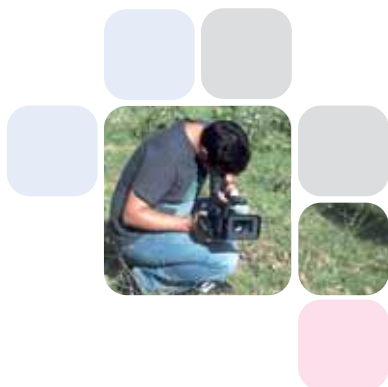

### 12.1. Programa de Voluntariado

**Fundación INTRAS** puso en marcha su programa de voluntariado social en salud mental como un puente para la rehabilitación e integración social de las personas con discapacidad a causa de una enfermedad mental crónica. Junto a los recursos y herramientas para la rehabilitación psicosocial, el voluntariado tiene un papel imprescindible en la puesta en contacto de la persona con su ambiente relacional y comunitario, ayudando a completar su reinserción social. A lo largo de 2008 han colaborado con **INTRAS** siete personas.

Las funciones que puede desempeñar un voluntario son el acompañamiento en la reinserción y rehabilitación y el seguimiento y la evaluación en apoyo a los profesionales.

Los programas en los que se puede participar como voluntario son:

#### – Programa de ocio y tiempo libre

Se desarrolla en coordinación con el Centro de Rehabilitación Psicosocial (CRPS) de **Fundación INTRAS** en Zamora y con el departamento de Atención a la Discapacidad, responsable de los Programas de garantía social de Valladolid y Zamora. Las actividades que pueden realizar los voluntarios son de apoyo al Club de Ocio (café tertulia, juegos de mesa, charlas, karaoke, vídeo forum,...), visitas y salidas a actividades culturales y de ocio, carnavales y fiestas de Navidad, deportes, ocio de fin de semana, actividades al aire libre y educación ambiental, talleres manuales, de baile, de teatro, etc.

#### – Programa “Vida autónoma”

- Apoyo a las actividades de la vida diaria en los pisos supervisados.
- Apoyo en la realización de trámites burocráticos.

**Fundación INTRAS** imparte una **formación específica para los voluntarios** en este campo. Dicha formación se compone de una serie de módulos:

- Programa y concepto de voluntariado.
- Animación sociocultural.
- Introducción a la psicopatología y tratamiento.
- Labor voluntaria.
- Red asistencial.

En 2008 INTRAS ha puesto en marcha el proyecto de voluntariado europeo ÁNFORA (An opportunity for all the people), surge con el propósito de favorecer la toma de conciencia y sensibilización de la sociedad europea de las desigualdades sociales existentes en el ámbito de la enfermedad mental así como la lucha contra la exclusión y estigmatización de las personas que la padecen. Gracias a este proyecto voluntarios de diferentes países realizan tareas de apoyo en beneficio de los usuarios de la Fundación, principalmente en el CRPS y el CRL, con objeto de prevenir su exclusión social. Más concretamente colaboran en el diseño, planificación y realización de actividades de ocio y tiempo libre, acompañamiento a usuarios, talleres de idiomas, manipulados, inserción laboral, etc.

Entre las tareas de difusión del proyecto destaca la realización de un blog (<http://proyectoanfora.blogspot.com>) por parte de los propios voluntarios en el que ofrecen sus puntos de vista y experiencias sobre las tareas y actividades que llevan a cabo

## 12.2. Programa Amigos de la Fundación

**Amigos de la Fundación** permite a particulares, instituciones y empresas colaborar en la consecución de los objetivos de **Fundación INTRAS**: promover, estimular y desarrollar acciones a favor de la integración social y laboral de las personas con discapacidad, mayores y con enfermedad mental.

Para **INTRAS** es importante conseguir el apoyo de quienes valoran y comparten sus actividades y objetivos. Por eso, se anima a todos los que coincidan con su misión a participar en el programa **Amigos de la Fundación** y a colaborar con nosotros.

Existen dos modalidades de colaboración,

- Los **Amigos** son aquellos que tienen interés en las actividades que desarrollamos y apoyan nuestras actuaciones con su simple inscripción como Amigo de la Fundación.
- Los **Amigos-colaboradores** son los que, además de apoyar y mostrar interés por las actuaciones de la **Fundación**, colaboran económicamente para ayudar en algunos de los proyectos que se llevan a cabo.

### ¿Qué ventajas supone ser Amigo de la Fundación?

Cualquier Amigo de la Fundación tiene los siguientes beneficios:

- Carné de Amigo.
- Envío gratuito del boletín de noticias externo de la **Fundación (INFOINTRAS)**



- Invitación a las conferencias y seminarios.
- Información sobre las actividades desarrolladas por la **Fundación**.
- Participación en algunos programas de formación específica.

Los Amigos-colaboradores, además, disfrutaban de un descuento del 10 por ciento en los productos de la **Fundación** (productos del Centro especial de Empleo, Talleres Ocupacionales, publicaciones de **INTRAS**, etc.) En la actualidad **INTRAS** cuenta con 134 Amigos.

Existen diferentes formas de participación de las empresas en el programa **AMIGOS DE LA FUNDACIÓN**, a través de diferentes acciones solidarias:

- Mediante una donación económica o prestación de un servicio gratuito para apoyar las actividades de la **Fundación**.
- Mediante el patrocinio de actividades o proyectos puntuales de **INTRAS**.
- Mediante la comercialización de productos de la **Fundación**, bien sean productos del Taller Ocupacional, Centro Especial de Empleo u otros derivados del Área de Investigación.
- Mediante la colaboración de la empresa en el Plan de Empleo dirigido a los colectivos sobre los que actúa **INTRAS** (personas con enfermedad mental).

### ¿Qué beneficios supone para la empresa participar como Amigo de Fundación INTRAS?

- Llevar a cabo una importante labor de mecenazgo.
- Desgravación fiscal.
- Publicidad de ese mecenazgo.
- Mención en las publicaciones de la **Fundación**.
- Envío de publicaciones.
- Envío puntual de información de las actividades de la **Fundación**.

### 12.3. Premios INTRAS

Con el objetivo de reconocer la labor de aquellas personas, entidades y medios de comunicación que, por una acción individual o una trayectoria en el tiempo, hayan destacado por sus acciones a favor de la integración de las personas que padecen algún tipo de enfermedad mental, desde el año 1999, y de forma ininterrumpida, se entregan los Premios **INTRAS**.

El 10 de octubre de 2007 tuvo lugar la ceremonia de entrega de los VI Premios **INTRAS** (fallados en junio de 2007) en el Parador Nacional de Zamora. Se contó con la presen-



cia de más de 150 invitados, entre los que se encontraban, junto a representantes de las distintas instituciones locales, provinciales y regionales, un buen número de amigos y colaboradores de **Fundación INTRAS**.

La ceremonia, que estuvo presentada por D. Arturo San Román (director de comunicación de la agencia de noticias Servimedia), se inició con una presentación audiovisual de la entidad en la que se repasaron las principales áreas de actividad.

Tras la lectura del acta de concesión de los galardones y la intervención de Dña. Isabel Bartolomé y D. Manuel Prieto en representación de los usuarios de INTRAS, se procedió a la entrega de premios:



## RECONOCIMIENTO A LA LABOR PERSONAL

**D. Cristóbal Colón**, presidente de la cooperativa La Fageda. Por la creación e impulso de la sociedad cooperativa La Fageda, dando trabajo a más de 100 personas con enfermedad mental y discapacidad intelectual, bajo la convicción de que el trabajo es la mejor fórmula para alcanzar la autonomía personal y económica, así como la plena integración social de las personas. Hizo entrega del premio D. Ricardo Martínez Gallardo (del Servicio de Psiquiatría del Hospital Virgen del Mirón de Soria)

## RECONOCIMIENTO A LA LABOR DE UNA ORGANIZACIÓN

**El Plan de de atención social a personas con enfermedad mental grave y crónica de la Comunidad de Madrid**. Por ser un referente nacional en la dotación de recursos económicos y personales a favor de la asistencia social de las personas con enfermedad mental, así como por la generosa actitud de apoyo y colaboración con otras comunidades y entidades a través de la difusión de su modelo de actuación. Recogió el premio **la viceconsejera de familia y asuntos sociales, Regina Plañol de Lacalle**, de manos de M<sup>a</sup> Ángeles Cantalapiedra (Diputada de acción social de la Diputación de Valladolid).

## RECONOCIMIENTO A LA LABOR DE COMUNICACIÓN

**Radio Nikosia**. Por su labor de comunicación al hablar de la locura desde la voz del que la sufre. Por ser un modelo de integración a través de la lucha contra el estigma social de la enfermedad mental. Hizo entrega del premio la escritora Dña. Rosa Montero a Alberto Pérez Pelegrín, Víctor García Toldrá, Nella Gonzalo y Enric Arqués. Clausuró la ceremonia la alcaldesa de Zamora **Dña Rosa Valdeón**.

# 13 · Intras en cifras

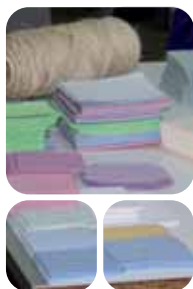

## 13.1. Balance Económico

Los recursos económicos de **Fundación INTRAS** proceden de tres fuentes de financiación:

- Los recursos públicos, en forma de subvenciones, licitaciones y convenios con las distintas instituciones públicas en los ámbitos local, regional, nacional o europeo.
- Los recursos privados, procedentes de las aportaciones de Amigos de **Fundación INTRAS** y las donaciones de particulares.
- Ventas de productos propios (programa GRADIOR, Test Duero...) y prestación de servicios (talleres ocupacionales, consultas clínicas...).

El carácter no lucrativo de **Fundación INTRAS** implica que los posibles beneficios económicos repercutan en las actividades que la misma desarrolla de acuerdo a sus fines. Tanto sus actividades como sus cuentas son controladas y reguladas, como a cualquier empresa, por el registro Mercantil y, además, por el Protectorado de Fundaciones dependiente del Ministerio de Trabajo y Asuntos Sociales. Este sistema garantiza la transparencia de su gestión y, en caso de disolución, sus bienes irán a otra institución de carácter no lucrativo y con los mismos fines o directamente al Estado.

### Ingresos de Explotación

Ventas y prestación servicios	1.039.224,39 €
Donaciones	40.872,00 €
Subvenciones	700.173,56 €
Ingresos Financieros	41.953,16 €
Otros	48.406,76 €
<b>TOTAL INGRESOS</b>	<b>1.870.629,87 €</b>

### Gastos e Inversiones

Consumos Materiales	72.936,34 €
Personal	893.893,30 €
Amortizaciones	126.529,90 €
Gastos Financieros	106.813,73 €
Suministros y servicios profesionales	492.936,39 €
Otros	45.761,09 €
<b>TOTAL GASTOS CORRIENTES</b>	<b>1.738.870,75 €</b>
Inversiones Ejecutadas para fines fundacionales	394.075,34 €

**TOTAL INVERSIONES** 394.075,03 €

**TOTAL GASTOS E INVERSIONES** 2.132.946,09 €



### Procedencia de los ingresos



### Desglose de los gastos



PERSONAL: distribución por sexos y titulaciones.

### Distribucion por sexos

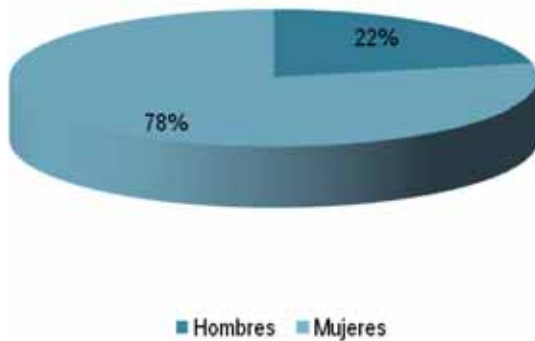

### Distribucion por titulación



## 13. USUARIOS ATENDIDOS

### ATENCIÓN A LA DISCAPACIDAD

#### Programas de Garantía Social:

- PGS 8 "Auxiliar de alojamiento, lencería y lavandería", impartido en Zamora, con la asistencia de 9 alumnos que concluyeron el programa de formación.
- PGS 9 "Auxiliar de alojamiento, lencería y lavandería", impartido en Zamora, con la asistencia de 8 alumnos.
- PCPI 1 "Auxiliar de alojamiento, lencería y lavandería", impartido en Zamora con la participación de 9 alumnos.
- PGS 8 "Servicios auxiliares de oficina", impartido en Valladolid, con la asistencia de 11 alumnos que finalizaron el programa de formación.
- PGS 9 "Servicios auxiliares de oficina", impartido en Valladolid, con la asistencia de 8 alumnos.
- PCPI 1 "Servicios auxiliares de oficina", impartido en Valladolid, con la asistencia de 12 alumnos.

Los **Cursos de Educación de adultos** se han impartido durante el año 2008 en la sede de Fundación **INTRAS** en Valladolid en los que se ha dado formación a 20 alumnos.

Los **Talleres prelaborales** disponen de 70 plazas para usuarios en los distintos talleres: artes gráficas, costura, papel reciclado, encuadernación y cartonaje, velas artesanales...

### CENTRO DE REHABILITACIÓN PSICOSOCIAL

Durante el año 2008, han sido atendidos directamente en el **Centro de Rehabilitación Psicosocial** de Zamora un total de 66 usuarios, que acuden una media de dos o tres veces a la semana. En este periodo se ha produciendo la incorporación de 32 nuevos usuarios derivados de la red de salud mental del Área de Salud de Zamora (20 han sido primeros ingresos en el CRPS y 12 reingresos en el CRPS).

El número usuarios beneficiarios por el **Programa de Apoyo Residencial y Pisos Supervisados** a lo largo de 2008 ha sido de 53.

Al **Club de Inserción Social** vienen acudiendo una media de 35 personas cada día, en su mayoría usuarios del CRPS.

### GRADIOR E INTERVENCIÓN COGNITIVA

La **Clínica de memoria** atiende tanto en Valladolid como en Zamora, una media de 40 usuarios al mes, que realizan sesiones de rehabilitación cognitiva en las que se utiliza el programa Grador, diseñado por Fundación **INTRAS**. Otros 30 pacientes fueron evaluados por los profesionales de Fundación **INTRAS**.

Por su parte, a los **talleres de memoria** acudieron 350 participantes durante 2008.

SERVICIO	UBICACIÓN	USUARIOS
Programa de Garantía social PGS y Programa de Cualificación profesional inicial de Auxiliar de servicios de oficina	Valladolid	31
Programa de Garantía social PGS y Programa de Cualificación profesional inicial de Auxiliar de lavandería y lencería	Zamora	27
Programa de Educación de adultos	Valladolid	20
Centro de Rehabilitación Psicosocial	Zamora	66
SOIL	Zamora	64
Clínica de memoria	Valladolid y Zamora	70 usuarios al mes (entre evaluaciones y tratamientos)
Taller de memoria	Valladolid y Zamora	350
Pisos supervisados	Zamora, Ávila y Salamanca	27
Taller prelaboral	Peñafile (Valladolid)	10
CRL	Coreses (Zamora)	60
Taller de psicoeducación para familias	Peñafile (Valladolid)	5 familias
Taller de psicoeducación para familias	Zamora	10 familias
Taller de psicoeducación para familias	Valladolid	20 familias
Centro Especial de Empleo (CEE) ARTMO BENE S.L. (Artesanía Moreruela)	Coreses (Zamora)	5 trabajadores
Residencia para personas con enfermedad mental	Toro (Zamora)	26

## Evolución del número de usuarios

